廣州民國日報

中華郵政特准掛號認爲新聞紙類
社址廣州市光復中路柒拾玖號
編輯部自動電話壹壹捌貳零
經理部自動電話壹零陸柒伍
第拾肆年　第肆貳玖叁號
有線無線電報掛號式肆捌零
今日出紙叁張半零售小洋伍分

本報價目(郵費在內)

	本市	國內 日本朝鮮	外洋	香港 澳門
一月	一元二毫	一元四毫	四元五毫	三元
半年	六元二毫	七元八毫	二十六元	十八元
全年	十二元	十五元	五十二元	三十六元

蔣中正道謝啓事

海內外同志同胞均鑒：猥以中正五十生日，辱承垂注殷拳，策勵備至，私衷感激，匪可言宣，獎掖之盛，祇益慙皇，期勉之殷，敬銘肺腑，中正幼承母教，重荷國恩，歲月蹉跎，報稱無術，唯當益自黽勉，貫澈初衷，與吾同胞同志，相共提挈，完成民族復興之大業，用達舉國殷殷之期望，除集款購機另致謝詞外，遠道函電，不及一一致答，謹布微忱，唯冀公鑒。

湖北省政府楊故主席治喪處通告第三號

楊故主席靈櫬業於十一月二日奉移武昌抱冰堂側新圖書館內，本處同時遷入該館辦事，各方惠賜誄詞輓章，請即照上開地址寄遞，除俟奔葬日期擇定再行登報通告外，特此奉聞。　戌555

蔡子民先生七秩大慶 創設子民美育研究院啓事

本年欣逢蔡子民先生七十大慶，仰維先生學海中外，昌明文教，導人類精神於大同，茲爲推本先生學說思想起見，爰有子民美育研究院之組織，數月以來，積極進行，已略具端倪，茲院之設，紀念先生不過私人之景仰，然在國家文化關繫甚鉅，非規畫宏遠，不足以垂永久，是以同人僉議基本工作，先籌基金十萬元，以餽儀移助基金，初無悖先生壽世之念，頤先生疇昔講學北大及迭次主持教政，其荷先生教澤，發名成業，蹤歷中外，與夫海內同志景仰盛德及私淑先生者，所在皆有，此次謀設美育研究院，以壽先生，以成先生素志，想爲當世宏達所樂襄其成者也

子民美育研究院籌備委員會委員長孫科　副委員長吳鐵城　錢永銘
常務委員孔祥熙　王世杰　朱家驊　王曉籟　王雲五　何炳松　杜月笙　沈恩孚　李聖五　李大超　柳亞子　張壽庸　黃伯樵　舒新城　潘公展　劉海粟
收款處　廣州中國銀行　交通銀行　戌511

中國國民黨廣東省黨部通告

組字第四號　本部爲調整各縣市黨務起見，特公開考選黨務工作人員，施以嚴格之訓練，派任黨務工作，茲將考選辦法登報，如志願投考者，希依期來部報名投考，特此通告！

附中國國民黨廣東省黨部考選黨務工作人員辦法

(一)本部爲調整各縣市黨務起見，特公開考選黨務工作人員，施以嚴格之訓練，派任黨務工作。(二)投考資格：凡入黨五年以上者，能通粵語，具有下列資格之一者，均得報名應考：甲，高等專門以上學校畢業，曾任省或特別市黨部幹事以上職務，或縣市黨部執監委員一年以上，或縣市以上黨部幹事以上工作兩年以上者。乙，高等專門以上學校畢業，曾任教育或行政工作五年以上者。丙，舊制中學或高級中學畢業，曾任省或特別市黨部幹事以上職務，或縣市以上黨部幹事以上工作兩年以上者。丁，舊制中學或高級中學畢業，曾任教育或行政工作五年以上者。(三)投考年齡：以二十五歲以上四十五歲以下者爲限。(四)報名日期：由二十五年十一月一日起至十五日止。(五)報名地點：廣州本黨部，道途遙遠者，得依照投考手續用通信報名。(六)投考手續：甲，填寫報名單；乙，繳驗證書；丙，相片二張。(七)考試科目：(子)筆試：黨義，黨務(各種黨務法規及實際工作方案)，國際情勢，政治經濟，史地，常識測驗。(丑)口試。(八)考試日期：民國二十五年十一月二十九日(星期日)。(九)錄取人員經審查資歷合格者，甲乙兩種派赴訓練所受訓，期間以三個月爲度，訓練期間膳宿書籍等費由本部供給，另每月津貼雜用二十元。(十)訓練完畢後，由本部派往廣州市或各縣市黨部擔任特派員或其他黨務工作。

中國國民黨廣東省黨部啓事

林翼中　黃麟書　同志公鑒：現准徑電，以彭卓任借支基金，係個人提用，應由彼負責，懇就近追取等由。查貴同志等身任常務委員，對於保管基金，自有連帶責任，不能任由一人私擅提取，而且查移交清冊，由貴同志等蓋章移交，現該基金移交不清，自應負責歸還，斷不能藉故推諉。希尅日將欵如數移交清楚，免干查究爲荷。此啓。　天36

粵漢鐵路減低湘米運粵鄂整車運費廣告

凡託由本路湘境羊樓司坪石間各站運往粵境羅家渡三水間各站及鄂境趙李橋武昌東間各站之整車湘米運費，業經呈奉部准一律按五等普通運價五折核收(例如由長沙東運至廣州南(黃沙)每噸祇收七元三角七分五，由長沙東運至武昌東(徐家棚)每噸祇收二元零三分五)自二十五年十一月一日起實行，試辦一年，特此廣告

武漢營業區漢口漢江街三十四號
營業處貨物課漢口江漢路四明大樓三樓電話二一四五八三
電話二一四一四九號　漢口營業所漢口沿江馬路一四二號電話三一五三五號
粵漢鐵路營業處啓　戌527

廣東中醫藥專科學校董事會啓事

此次陳任枚告辭校長職，公推潘君茂林接充，實由本會董事五十九人中已有三十一人簽字同意，有據可查，惟該校全體學生會及全體教職員等通告多則，反對潘君長校，並制止本會佈告「潘君接事」及「勉學生照常上課」一情事，復敢將校門關鎖，佈置鐵網之暴動行爲，本會爲避免風潮擴大起見，除函潘君改期接事外，有關於學校以後一切支應，由潘君未接事之前，所有在學生自動停課期內，如支出教職員薪金等，本會概予否認，以重學校，此佈。

名董事　吉市　姚日安　余賞和　錢亮存　麥子盛　任禮燧　李曉軍　陳少泉　潘厚存　戴彬雅　何倬屈　戴道堅　劉香普　羅騰芳　伯子莊　傅元吉　鄒成　李逢　劉達初　鄭叔和　陳紹經　駱奕蔚　陳國彥　林月初　劉秩初　全啓　戌22

廣東省黨部　廣州特別市黨部 通告

訓字第七號　查本月九日爲本省光復紀念日，茲定於是日上午八時在中山紀念堂舉行廣東各界代表慶祝本省光復紀念大會，省市黨部全體職員，其餘各機關團體學校各派代表十人出席參加，所有出席證業經製備，除各機關學校由教育廳社會局分別函送外，希各團體於本月七日下午二時至五時備函派人分別來部領取，屆時佩帶出席，特此通告　天38

省立女師招投用物及工程

本校擬購入風琴十五座，並建築中小學部水廁兩所，現分別招商競投，以價低者得，有意承辦者，可即日來校取閱章則　戌128

廣東民政廳啓事

本廳規定會客時間，除星期六停止外，每日由下午三時起至五時止，如蒙枉駕，萬乞依時莅臨，以資兩便，其有因公務接商者，仍得隨時辱教，統希鑒原爲荷　戌526

遺失廣東省銀行支票啓事

敝店日前向第四路軍第一五四師部後方領有貨款內搭第四路軍總部軍需處樂景安十月十九日簽發廣東省銀行第一七三壹一八號伍仟元支票一紙，因一時不愼，致將該支票遺失，經即呈報第一五四師後方部轉報總部軍需處，除即通知廣東省銀行將該支票暫行停止支付，聽候查明外，特此登報聲明。宏章軍服店陳少屛啓　戌12

廣東建設廳招投工程廣告

本廳西村肥田料廠擬建硝酸部一座，出辦公室一間，連前便三合土路及梯級廁所一度「A工程」，該項工程定於十一月十日下午三時仍在本廳二樓會客廳當衆再投，如有意投承者，請即來到本廳會計股先繳押圖毫券一十元，領閱章程圖則，屆時幷繳押票毫券二千元來廳競投可也　戌9號

廣東省會警察局招考巡官廣告

本局爲整頓警政，羅致警察幹部人材起見，招考巡官三十三名，如有合於後開簡章所定資格志願服務者，即依期報名聽候考驗可也，此佈

(投考資格)警官學校及警察學校或其他警察學校畢業領有證書，年在二十五歲以上四十歲以下，體重一百一十二磅，高五英尺四英寸者，均得投考
(報名日期)由十月二十六日起至十一月十日止
(報名地點)南朝街警察同樂會
(考試日期)十一月十一日起至十二日止
(考試地點)憲宜路警察家屬學校
(見習期間)九星期
(待遇)見習期內月給生活費三十元并給予服裝
欲知詳細章程到報名處取閱可也　西762

廣州龍川學會啓事

本會現定於本月二號起至八號止爲新舊會員登記期間，請本邑留省各同學到石牌中山大學張開耀或國民大學陳國雄君處領表登記

廣州市梅縣學會重要通告

茲定本月八日正午十二時假永漢北路勷勤大學附中禮堂舉行會員大會改選第二屆董事，敬希本會會員屆時踴躍出席爲荷　戌15

鄒洪啓事

洪此次奉命任廣東省保安處長，荷承各方友好推薦賢俊，貢爲佐助，或辱函賜教，或蒙枉顧惠教，殷殷懇懇，莫名感戢，惟本處係由警衛處改組，舊有人員極少更動，雖有延攬之心，實無迴旋之地，重以公務冗繁，有時或疏款接，所有荐函，未克一一裁答，尚希鑒宥是幸　戌51

恭頌中大醫院雋英才醫師

家母年逾六旬，前月乘車跌斷右手尺骨，恐成殘廢，延中大醫院醫師雋英才先生爲之醫治，不一月即告痊愈，醫師手術高明，我家咸深感念，謹登報鳴謝　古鈞　古愛倫　古運發　謹啓　戌13

廣東郵政管理局通告

第一六二三號　現奉交通部郵政總局令飭招考初級郵務員等因，奉此，茲將應考資格及報名辦法開列於後，公告週知，此告(計開)(甲)性別：不分性別(乙)年齡：廿歲以上卅歲以下(丙)程度：公立或經立案之私立高級中學或舊制中學或其他同等學校畢業，得有證書，或具有同等學力經普通檢定考試及格者(丁)報名地點：本管理局及汕頭一等郵局(戊)報名日期：自公告之日起至十一月十四日止(己)報名程序：投考人應先向各報名處索取報名應聽書、保證書及外國文選試卡片等件，親自塡就，連同應繳文證，四寸半身免冠相片二張及報名費國幣一元，送交報名處報名，聽候審查，審查合格後，再由本局發給檢驗體格證，以便前往指定醫師處檢驗，檢驗費用由投考人自理(庚)考試日期：本年十一月廿六日(辛)待遇：錄取後依序派充初級郵務員，起首薪水每月四十元，嗣後按照考績年資逐漸遞升　局長晶克遜　西588

柯道醫師由德旋粵照常應診廣告

柯道大醫師茲經由德旋粵，定由十一月五日起在本所與傅霖及海利民兩大醫師照常應診，諸君賜教，統希留意爲荷▲本所地址：十三行與隆北路一三三號東亞銀行三樓▲本所電話：一二五一七▲柯宅電話：七○二六七　德醫務所謹啓　戌515

廣州中學同學會籌備會啓事

廣州中學同學擬組織同學會，經于本月一日在南陽堂開籌備會，到會者百餘人，公推黃蕉帆何博黃柱書陳子木陳景農楊燦寥伯魯鄧慶霖陳朗秋九位爲籌備委員，凡我同學，希將姓名別字年齡籍貫班別現任職業現在及永久通訊處寄教育路南陽堂鄧慶霖收爲荷　戌3

張江炳啓事

江炳此次前往非島，蒙各親友不棄，或賜祖餞，或餽隆儀，高誼厚情，曷勝銘感，惟行色匆匆，未及一一拜辭，至深歉仄，謹登報端，藉鳴謝悃　戌17

蘇儀貞啓事

本人現將一切醫務停診結束，赴外國，親友永不必枉駕矣

省立廣州女子中學通告

國歷十一月十一日上午九時本校舉行八週年紀念大會及授憑典禮，下午成績展覽，翌日下午七時開校友聯歡會，除函知校友外，特此通告，各校友及領憑同學依時回校參加爲要　戌23

廣東各界購機祝壽籌款委員會定期結束啓事

本會經決議「定期於十一月十五日辦理結束，所有各校售章募欵，限於十一月五日以前繳齊，各界領去本會捐冊，限於十一月十日以前連同捐欵繳齊，各縣市捐欵，限於十一月十五日以前繳齊，并函請省市黨部及民教兩廳市社會局轉飭所屬機關團體學校，如有未繳「認捐」欵項者，應即依章速繳，并須列具捐欵名冊，以憑給據及照章獎勵，其已彙繳捐欵而未附繳捐欵名冊者，仍須即速補繳」等議紀錄在卷，除依時辦理結束並分函外，用特錄案登報，請各機關團體學校暨各界人士查照，如有經募或認捐欵項，務希依限辦理清楚，俾便彙轉，以利進行，是爲至盼

廣東各界籌款購機慶祝蔣委員長壽辰委員會鳴謝啓事

本會此次籌欵購機慶祝蔣委員長五秩壽辰，荷蒙各界同胞，熱心贊助，慷慨輸捐，具見欽崇領袖，實有同心，愛護國家，不落人後！從茲增厚空防，強敵必聞風而愴惶失措；中華民族，將崛起復爲東亞之雄！本會同人等敬佩懿行，用特登報宣揚，虔申謝忱。惟是集腋成裘，衆擎易舉，所望我粵同胞，一致興起，慨解豪囊，繼續輸捐，國家前途實利賴之！

茲謹將認捐芳名列后：

廣州市銀業公會捐助粵幣四萬四千二百四十六元　中山大學教職員生認捐粵幣一萬四千九百六十九元六角四分　廣州市公共汽車業同業公會捐助粵幣一萬一千一百九十二元四角九分　建設廳暨所屬機關職員認捐粵幣七千八百零六元三角　廣州市政府社會局各職員暨附屬各學校機關九十兩月捐款繳來粵幣壹萬弍千壹百四十壹元八角六分　廣州民國日報社樂捐粵幣一百元　廣州民國日報小朋友週刊編輯人蔡雨村先生捐助粵幣六元正　廣州民國日報社捐助粵幣二十八元　廣州市報販工會經募高射砲小報粵幣七元一角五分　廣州市報販工會經募喜報粵幣一十五元三角二分　廣州市報販工會經募自由報粵幣二十三六角五分　屠猪業職業工會經募粵幣二十元　東興樂捐粵幣一十元　佛山華英中學員生樂捐粵幣四百七十八元　佛山華英中學經募粵幣五百三十二一角四分　佛山華英中學經募粵幣二百八十元　培桂中學經募粵幣一百五十二元六角　省立女子師範學校經募粵幣一百二十五元八角　執信中學經募粵幣七元　開平縣各界樂捐粵幣一萬二千零一十七元三角三分　共和報樂捐粵幣二十元　國立法科學院學生認捐粵幣二百四十二元五角　國立廣東法科學院教職員認捐粵幣三百四十六元四角二分　國立廣東法科學院長認捐粵幣一百元　第五區黨部游藝會經募粵幣四百八十五元三角二分　開平縣機關職員認捐粵幣四百九十五元三角四分　誠報認捐粵幣二十四元　實用高級會計學校經募粵幣七百元零八毫　連平縣政府職員及各區商會學校捐款四百一十八元九角　廣東省立肇慶師範學校員生捐款四百二十一元三角六分　開平縣立中學教職員捐款一百二十四元六角　開平縣各界捐款四百十一元五角　勷勤大學捐款一百一十六元六角　勷勤大學員生捐款二十元　開建縣各學校捐款四十元零八角五分　開建縣政府職員捐款五十八元四角八分　開建縣警衛隊捐款一十一元四角　英德縣立初級學校員生捐款八十四元二角二分　英德縣立第一小學校員生捐款二十九元三角五分　培桂中學教員捐款八十一元二角四分　銀行公會樂捐粵幣五百元　上海銀行樂捐粵幣五百元　鹽業銀行樂捐粵幣五百元　金城銀行樂捐粵幣五百元　東亞銀行樂捐粵幣五百元　國貨銀行樂捐粵幣五百元　中南銀行樂捐粵幣五百元　國華銀行樂捐粵幣五百元　絲業銀行樂捐粵幣五百元　寶豐保險公司樂捐粵幣三百元　中央儲蓄會樂捐粵幣二百元　嘉華銀行樂捐粵幣一百元　汕頭商業儲蓄銀行樂捐國幣一百五十元　中國信託公司樂捐粵幣一百元　廣東信託公司樂捐粵幣一百元　中國銀行職工樂捐粵幣六百元　國華銀行職工樂捐粵幣六百元　交通銀行職工樂捐粵幣五百元　太平保險公司樂捐粵幣一百十元　中國保險公司樂捐粵幣四百元　東亞銀行職工樂捐粵幣三百元　國貨銀行職工樂捐粵幣二百元　絲業銀行職工樂捐粵幣一百元　上海銀行職工樂捐粵幣四百元　金城銀行職工樂捐粵幣三百元　鹽業銀行職工樂捐粵幣二百元　中南銀行職工樂捐粵幣二百元　陳廉仲先生樂捐粵幣五百元　廣州市打[illegible]縣醫師公會粵幣一百四十元　廣州市立博物院粵幣九十四元八角　廣州市政府購料委員會粵幣三百七十六元七角　潘志存粵幣五百元　廣州市打椿業職業工會認捐粵幣一十五元　子敎國文預備學校員生樂捐二元　廣州市工務局樂捐粵幣五十元　歐家全樂捐粵幣二百元　[illegible]經募粵幣十元　第六區黨部游藝會經募粵幣六百八十八元五角六分五厘　第六區黨部黨員認捐粵幣三十八元八角　[illegible]千二百九十一元六角　省立惠州中學捐粵幣二百八十三元六角　梅菉世德職業學校捐粵幣三十八元八角　梅菉商會捐粵幣七百元　梅菉各中小學校粵幣二百五十五元九角　梅菉管理局捐粵幣九十三元四角　聯義海外交通部演劇捐粵幣四千〇四十元　八和工會演劇捐粵幣一千二百六十元　廣州商會代成魚業公會捐粵幣一百三十一元　廣州市立銀行各職員捐粵幣四百一十二元零八分　廣州市化沙玻璃業同業公會捐粵幣七十一元　廣州市粉點行同業公會捐粵幣一百二十五元　廣州市賓館捐粵幣一十元　陽江縣黨部捐粵幣一千三百一十七元四角　國醫研究會捐粵幣二十二元九角　廣州立銀行職員捐粵幣三百三十八元三角二分　五華縣監獄認捐粵幣四元八角　英德縣政府認捐粵幣一百七十元零二角八分　廣州民國日報社樂捐粵十八元　永平安樂捐粵幣一元　生興寶號樂捐粵幣三十元　新華職業學校認捐粵幣二十五元　民船工會經募粵幣八十九元二角　廣蓖鎭商會經募三十七元九角　河源縣商店十四家經募粵幣一百零七元　河源縣木排同業公會經募粵幣十元　河源縣鹽糖同業公會經募粵幣十元　河源縣中藥同業會經募粵幣十元　河源縣屠業同業公會捐粵幣十元　河源縣樹板同業公會經募粵幣十元　河源縣烟絲同業公會經募粵幣三十八元　河源縣京菓同業會捐粵幣六十元　李局長潔之捐新一月計粵幣四百五十元　廣州市商會籌款購機祝壽會經募粵幣四千元　廣州市商會代茶樓餅業公會捐粵幣九百二十[illegible]五元　廣州市商會代金業公會捐粵幣一千二百三十一元　南海縣教育局經募粵幣二千零一十五元八角　市立第七十七小學經募粵幣二十七元二角　黃樹官樂捐粵幣三十元　廣東機器總工會經募粵幣三千零二十八元　嗣徽小學員生認捐粵幣一十元　市立第五十五小學經募粵幣八元　第一區黨部遊藝會經募粵幣五百八十二元三角二分　省立廉州中學認捐粵幣五百五十元五角　博羅縣各機關學校認捐粵幣五百四十一元七角　建設廳所屬機關捐粵幣一百四十九元零六分　雲浮縣黨部職員認捐粵幣四十六元　廣州大學附屬中學員生認捐粵幣一百三十八元三角　馮國澄樂捐粵幣壹元　廣州計程汽車公司樂捐粵幣壹百元　廣寧縣政府暨附城各學校認捐粵幣二百元　廣州市縫業工會認捐粵幣二十五元二角　趙大光藥行樂捐粵幣壹千元　社會局[illegible]宗堂等認捐粵幣六十四元　廣州基督教青年會經募粵幣四十一元一角三分　華南體育學校學生捐助粵幣一元　廣東全省水陸緝私總處職員認捐粵幣[illegible]百三十七元零五分　新會西南沙田征收處職員認捐粵幣三十九元六角　禁煙督察處廣東分處部城事務所認捐粵幣一百零五元一角二分　廣東起卸[illegible]通訊處經募粵幣一百九十一元九角　南海縣教育局第一次經募粵幣三十元　廣州律師公會經募粵幣三千元　廣州市商會代洋服業公會經募粵幣二百[illegible]十三元　廣州市肉業公會經募粵幣一百四十四元　廣州市報販工會全體工友樂捐粵幣四十九元　南海縣第四區區立第一小學員生認捐粵幣一十二[illegible]致用國文預備學校員生認捐粵幣六元　省立嶺東商業學校員生認捐粵幣三百二十四元一角六分　國立中山大學附屬小學經募粵幣一百五十七元二角[illegible]國立中山大學附屬中學經募粵幣八十三元八角　廣州大學附屬中學經募粵幣六十元　潘動潘鴻潘成樂捐粵幣三元　廣東省會警察局懲教場犯樂捐粵幣二元二角五分　調查統計局職員認捐粵幣一百五十元一角二分　國立中山大學附屬中學學生認捐粵幣五百三十元四角　廣東財政廳潮安縣營業稅征收處職員認捐粵幣五元　順德縣第十區容奇鄉利衆糖蔗生產合作社職員認捐粵幣一百一十元八角　興寧地方法院五華分院職員認捐粵幣二十八元[illegible]角　三水縣政府職員及河口廣苞各界捐款粵幣四百一十四元二角一分　合浦縣黨部認捐粵幣一百元　封川縣縣立初級中學校員生捐款粵幣四十一元八角六分

桂定本月十日召開黨政軍聯席會議
對整理黨務改易番號問題徵詢衆意
已分電各軍師長及民團指揮官參加
湘桂公路聯運十五日起實行

【華南社桂林七日電】財部派秘書李榮凱視察員曹仲植來桂視察災情、現已到粵、十日可抵梧、省府派李祖若林紹忠在梧候迎、陪同視察、又財部賑款十萬元尚未匯桂、

【又電】民政廳長雷殷、七日晨偕桂林縣長張岳、巡視附城各鄉、指導村政、

【又電】邵元冲昨因雨阻陽朔、入夜始返桂垣、今日游風洞巖月牙山等名勝、下午四時半拜會李宗仁、六時李宗仁黃旭初在省府歡讌、邀黨軍政要人作陪、

【又電】駐港荷蘭副領事麥德文、偕華人袁鴻賓來桂考察、本日開已抵梧、省府電所屬注意保護、

自桂省會遷治桂林後、當局除積極辦理復員及部隊集中聽候改編外、同時對於交通建設諸政務、亦分別加緊促進、現李主任宗仁白委員崇禧、以辦理部隊復員事宜、已告一段落、惟於黨務整理及改易番號等重要問題、亟待徵集衆意、商決各項計劃、俾得在中央領導之下、日臻完善、因特定於本月十日、召開全省黨政軍聯席會議、商討一切、當局已電知各軍師長及各民團區指揮官到桂林參加、又查鬱林區民團指揮官、前派李朝芳充任、現奉調任總部直屬南寧行營辦公廳主任、遺缺改以潯州區副指揮黃騏充任、至原日南寧行營辦公廳主任、另有任用、又百色區民團副指揮梁家齊、奉調爲總部軍務處副處長、

桂湘公路分九站 由粵赴桂祇兩天

【□□通訊】廣西公路管理局長梁權、日前奉令赴湘、與該省當局商洽湘桂公路聯運事宜、事畢返桂、將此行經過呈報省府察核、記者昨晤梁氏、與作如下之談話、(問)貴局長此次由湘接洽湘桂公路聯運經過情形、及詳細計劃如何、(答)經已呈報省府、不日當可公佈、(問)該路關係兩省聯運、其重要可知、若省府核准後、何時可以實行、(答)大約本月十五日即可實行、(問)兩省擬分若干站、(答)本省分四站、即桂林、興安、全州、黃沙河、湘省擬分五站、即永州、郴陽、洪橋、衡陽、長沙、(問)衡州爲由粵來桂必經之中心站、將來通車後、其程途若何、(答)由粵經湘來桂、一日可抵衡州、由衡州一日可抵桂林、兩省陸路交通、便利不少、又查湘桂公路、既定十五日起實行聯運、廣西公路局已趕築黃沙河車站、延長桂林全州電話線至湘省交界之衆不舖、以與湘路話線銜接、至桂平至貴縣一段縣道、已修築完好、於本月一日、開始行車、每日上午七時由桂平開往貴縣、下午二時由貴縣返桂平、並於桂平方面、設置車站、以便辦理售票搭客、載貨稽查事宜、貴縣方面、則由貴縣車站兼理、

陳立夫昨日飛洛
奉蔣委員長電召

【中央社】中央常務委員陳立夫、此次代表中央南來參加胡故主席國葬典禮、現以應蔣委員長電邀、於昨(七)日上午十時、偕同秘書溫麟、乘座四路軍總部杜格拉斯號機逕飛洛陽晉謁、前赴天河機場歡送者有余主任漢謀、黃主席慕松、曾市長養甫、王廳長應榆、李委員煦寰等、俟該機起航後、各歡送者始分別散去、

【本報專訪】中常會委員陳立夫、於上月二十四日與立法院長孫科等代表中央來粵致祭胡故主席、旬日以來、對於整理本省黨務問題、多所指示、原擬與孫院長入桂一行、視察該省黨務、臨時因奉蔣委員長電召赴洛、乃將桂行作罷、於昨日上午九時四十分、由天河機場乘巨型機飛赴洛陽、擬將祭胡經過報告、即行轉程返京、陳氏離省時、因知者極鮮、故僅有余總司令漢謀、黃主席慕松及省黨部特派員曾養甫蕭吉珊等十餘人到塲送行、

孫院長改期明日返省
昨日拜會港督 并赴紳商之讌

【本報專訪】立法院長孫科、此次返中山處理總理紀念學校風潮、及就校長兼職、事畢已於昨(七)日由澳赴港、乘便會拜港督郝德傑爵士、原擬昨晚乘夜船來省、嗣以在港酬酢頗忙、乃改於今晚乘佛山輪來省、明晨抵達、建設廳長劉維熾昨日下午已接香港長途電話告知、茲將院長由澳抵港及酬酢情形、附誌如下、

昨日在港酬酢

【本報特訊】查孫氏係於六日下午三時、偕其夫人由澳乘金山輪赴港、當晚六時抵達、其秘書楊慶鏘及戴恩瑞等隨行、到碼頭歡迎者有立委傅秉常、廣州四路軍參謀□騷、廣州行營參議馬坤、外交部特派駐港簽証專員戴德撫、及戴寶華、何曉生、周守愚、郭泉、林警魂、陳伯璇、冠文等數十人、乘中山學校學生奏樂唱歌歡迎、孫院長在輪次與歡迎者握手爲禮、即入告羅士打酒店休息、是晚八時、東亞銀行總司理簡東浦、在大酒店設讌爲孫夫婦洗塵、並邀傅秉常、戴德撫及其他紳商參加、至十一時許始散、昨(七)日上午十時、孫院長往督轅拜訪港督郝德傑爵士、暢談甚歡、下午一時、赴紳商曹善允、何甘棠、羅旭和、羅文錦、周東、李右泉、李星衢等在大酒店天台花園之讌、香港傳秉常、黃騷、林逸民、陳伯璇、金城等被邀作陪、何東爵紳因康健尚未復元、派韋達代表參與、至二時許散會、

豫各縣旱災嚴重
當局擬辦平糶

【中央社開封六日電】開封數月滴雨未降、時疫流行、登封縣旱災奇重、秋禾完全未收、二麥尚未播種、生計前途已成絕望、當局擬派員分赴徐州順德兩地採買小米高粱、舉辦平糶、靈寶縣旱災亦奇重、當局亦擬派員赴漢口採購大米、呈請賑濟會運照、轉咨鐵道部加發免費、六日電請鐵道部、准予免費、河南省府六日會議要案、(一)組織平糶總局以李培基爲局長、常志箴副之、(二)河南大舉經費困難、手以救濟、(三)擬定發理警察三年計劃草案、

內部修正舊有服制條例

【中央社南京七日電】內政部前勤禮俗司修正舊有服制條例、以定我國服制標準、該司奉令後、經慎密之研究、并與中央黨部國府文官典禮局等機關、共同會討、現已將該條例修正竣事、正呈部長審核中、如認爲可行、再呈行政院通過後、即可公佈施行、

鄂民廳召開整理警政會議

【中央社漢口七日電】鄂民政廳七日召開整理警政會議、出席者有財政教育兩廳、武漢及水上三公安代表、待開二次會議時、宜沙及武漢公安局代表、亦將出席、

平大中學生災區服務運動

【中央社北平七日電】平市大中學生舉行災區服務運動、七日有學生千餘人、分赴城郊各地施放賑品、慰問災民、定八日繼續慰問、

黃濤師開始剿匪
黃已由汕入漳主持
政訓處發告民衆書

【華南社廈門七日電】第一五七師五日開始清剿漳屬殘匪、晨在南靖搜場園剿張河山匪數百、斃匪數十、繳械多枝、夜鍾營園剿龍山匪、亦斃數十、繳械十餘、兩路均在追擊中、

【廈門通訊】第一五七師師長黃濤所部、于上月底先後開抵漳州龍巖一帶接防、旋以分防完畢、本人亟須前往主持剿匪軍事、乃於日昨由汕頭乘中航公司廣東號機赴廈門、先期由漳州到廈迎接者有參謀長張光、總部高級參謀楊廷英、政訓處長李育培、副官處長呂丞文等多人、黃氏隨即乘車入漳、茲將該師所發

告民衆書

錄下、親愛的福建民衆、我們奉中央的命令、來駐閩南、負起保衛民族的職責、只在爲民衆除痛苦、求國民的生存、希望大家一致和我們合作、以期實現人人安居樂業、天下太平的地步、我們的軍紀素主嚴明、所行軍對買賣絕對公平、秋毫無犯、不拉夫、宿讓守秩序、如有不守紀律官兵撓民、希望大家來部報告、我們即就嚴辦、我們親愛的同胞們、已到最危急的關頭、中國「國破家亡」的前、我們都是有幾千年文明歷史的黃帝子孫、在田園廬墓、都在一起、我們要對得住祖先、得住後代、大家使要團結起來、共禦外侮、一致起來吧、同胞們、我們不甘做亡國奴、便一致奮起、『爲國雖死猶榮』啊、

鐵道部派員點驗隴海路警

【中央社洛陽七日電】鐵道部派胡震點驗隴海路隊警、七日抵洛、據悉、洛陽以西各站已點竣、認精神尚佳、

謝奮程等今日由漢來粵

【中央社漢口七日電】鐵道部三司長謝奮程、薩福均、陳濟文抵漢後、已與凌鴻勛周鍾岐晤面、調查一切、定八日乘車南下、直赴廣州、視察沿線情況、粵漢路局派員隨行、

松井春生來華任務
解決工業用鹽

【華南社天津七日電】日大藏省資源局長松井春生、此次來華調察國防資源情形、其主要目的、厥在鹽產、因日本工業用鹽、年需二百廿萬噸、其國內產量、僅八十噸、不足一百四十萬噸、內仰給於外國、內中取給於青島台灣南滿者、約七十萬噸、餘須仰給於歐洲、運輸殊不安全與便利、故擬向華北求輸入之路、松井此行、即爲與華北當局、解決此問題、

班禪現抵旺青得巴 稍留即往玉樹

【本報南京七日專電】班禪上月初由青海拉加寺西行、京中陽(七日)接電告、大師江(三日)抵旺青得巴、稍留即往玉樹、講經宣化、兩地相距僅一週路程、

冀學界捐資獻國
捐薪或膳費

【中央社保定七日電】學生聯合會七日在蓮池開會、決議儘十日前全市民衆捐一日所得貢獻國家、各校教職員先捐薪一月、學生捐一日膳費、並推定保市校長石冠英、郝仲青二人、定八日起、分向省府各廳處及五三軍商會等接洽、

劉維熾談四省經濟合作
舉行特產展覽會即爲計劃之初步

【本報專訪】粵局奠定後、省建設廳長劉維熾即亟謀本省建設事業之開展、及社會經濟之調劑、現除計劃於最近期內開闢重要公路數段及積極整頓各省營「廠外、復與湘鄂贛等鄰省商妥經濟合作辦法、據劉氏昨對記者談稱、本省與其他鄰省之經濟合作問題、近二月來、幾無日不在商洽中、其中最有頭緒者厥爲粵湘鄂贛四省、其合作之法、乃以各該省之特產品、由政府之提倡指導、而作有組織之交換運銷、直接負責者仍爲各該省之商民、已決定分別在廣州長沙漢口南昌等處舉行四省特產展覽會、廣州會期定于明年元月十六日、現在派員籌備中、

糧食調劑問題

近一月來、本省穀米價格騰貴、貧民大受影響、查厥原因、固頗複雜、然據余(劉氏自稱)觀察、主要者乃爲法郎貶值、內地運輸困難、致來源短絀所致、救濟之法、應首使運費減少、運輸暢達無阻、始能收其實效、此事現已由交通鐵道實業各部商得相常辦法、不日即可施行云、

教部派定各省教育視察員
各員定十一日分別出發
唐惜分鍾道贊視察粵桂

【中央社南京七日電】教育部對視察各省市各級教育人選、已決定秘書張炯視察豫省、科長郭蓮峯視察察綏寧三省、督學鍾道贊許逢熙、視察鄂湘兩省、唐惜分鍾道贊視察粵桂、戴夏閩顧兆麐視察晉省、參事陳泮藻視察平津冀、又贛鄂皖豫閩等省特種教育委員會總幹事李煥之、視察各該省特種教育、均於十一日十二日分別出發、

西安平涼電話通話

【中央社西安七日電】西安至平涼間電話已通話、每次三分鐘、每次一元一角、西蘭間十月可通話、陝北匪區收復後、郵政亟待擴展、陝郵局已派員往視察、計劃發展辦法、

【又電】十二日總理誕辰、省府決開會紀念、

中央廣播台播送地理常識

【中央社南京七日電】中央廣播電台由九日起、播送關於自由地理常識、講題爲「地形概論」、大意係就陸上地形而言、(一)平原、(二)高原、(三)山岳、(四)盆地、(五)河谷、將五項分別解釋、

川設合作金庫
廿三日成立

【中央社成都七日電】省合作金庫已籌備就緒、定廿二日開幕、基金一千萬元、政府及合作社聯合會各負担五百萬元、專辦農貸、兩年內可成立合作社五萬所、已推定盧作孚任理事長、劉航琛任副理事長、鳳純德任經理、

浙省開運動會

【中央社杭州七日電】浙省會運動會、七日晨在省立體育場舉行、由會長許紹棣主席致開會辭、市長周象賢致訓詞、禮成即開始競賽、本日爲小學運動會、八日繼續舉行大中學組比賽、

中航公司溝通中英航線
由本月廿七日開始

中國航空公司將粵滬航線增設香港站、駁通汎美公司所辦之太平洋航線後、該公司總經理戴恩基、現又與英帝國航空公司聯絡之遠東航線商妥聯絡通航、此項辦法、係在中航公司粵滬線各地航站、可購聯票直往倫敦、帝航公司遠東航線所經各站、亦有聯票直到中航公司粵滬沿線、至實行期、聞定本月廿七日、由帝航公司即有多拉斯號機、在港接駁飛英、計程十一日到達倫敦、現在定購由滬至倫敦客票者、已有澳洲著名商人比爾查氏云、

廣州號昨悞班

【本報特訊】中航公司廣州號常班機、昨日由滬南飛、途次汕港之間、因天氣惡劣、折返汕頭、停留一宵、如今晨轉佳、即飛港轉省、至遲八時可到、

行政院會議通過之公墓暫行條例
各省市縣應設置公墓
嗣後營葬須在公墓內

內政部擬具之公墓暫行條例，經各關係機關會同審議後，業由上週行政院例會修正通過，不日即以院令公布，至前訂公墓條例及軍委會行營所頒者，均停止適用，茲錄公墓暫行條例原文如下：

第一章 總則

(第一條)設置公墓依本條例之規定。

第二章 設置公墓

(第二條)各市政府院轄市及省轄市下同)應選擇適宜地點，設置公墓，各縣政府應就所屬各區鄉鎭分設公墓。(第三條)團體或一姓，宗族或個人，呈經市縣政府之許可，得設置公墓。(第四條)設置公墓，應將左列各款呈報省政府核准，轉咨內政部備案，院轄市政府逕咨內政部核准，一，設置地點，二，設計詳圖，三，經費及預算。四，各項章則，五，設置人及管理人名單。依本條例第三條設置之公墓，應報由市縣政府核轉。(第五條)設置公墓應于不妨礙耕作之山野地爲之。(第六條)設置公墓應不妨礙軍事建築及公共衛生或利益，並與左列各地保持相當距離：一，學校工廠醫院戶口繁盛區或其他公共處所，二，飲水井或飲用水之水源地，三，鐵路大道要塞或堡壘地帶，四，河川，五，貯藏爆炸物品之倉庫。(第七條)公墓之用地，得依法呈請征收之。(第八條)各市縣應行設置公墓之數目及每一公墓之面積，應由各市縣政府依轄境人口數量，酌定比例，分期分地完成之。(第九條)公墓內應栽植花木，建築道路及洩水設備，並得於其周圍設置牆籬。(第十條)公墓內應依面積之大小畫分區段，每段內應依墓穴數目畫分墓基，每一墓之面積，不得超過二百平方市尺。但兩棺以上合葬者，得酌量放寬之。(第十一條)墓穴應妥爲封固，墓面如超出平地，至高不得過四市尺。墓穴之深度及碑碣式樣，由市縣政府核定之。(第十二條)公墓地區內得建築祭堂及停柩處。(第十三條)墓地區內得附設火葬場，火葬辦法另定之。(第十四條)設置公墓得依墓基等次征收租金，以後每隔二十年征收一次，但不得超過第一次租金額二十分之一。(第十五條)墓基租金數額應酌爲訂定，呈經省府核准，轉咨內政部備案。院轄市政府逕咨內政部。依本條例第三條設置之公墓征收墓基租金數額，應報由市縣政府核轉。(第十六條)市縣政府設置公墓，應設免費墓基地段。依本條例第二條設置之公墓，得設免費墓基地段。

第三章 營葬

(第十七條)市縣政府設置公墓後，應公告指定該公墓所屬區域，嗣後在該區域內營葬者，除法令別有規定外，應於公墓內營葬，未設置公墓區域之暫准自由營葬，但不得違背本條例第五六兩條之規定。(第十八條)市縣政府對於前條暫准營葬之墳墓，得辦理登記，前項登記，不得征收費用。

第四章 公墓管理

(第十九條)公墓內棺柩或屍體，非經官署核准不得起掘。(第二十條)公墓不得收葬未經官署發給掘埋許可證照之棺柩或屍體，但未有發給許可證照辦法之地方，不在此限。(第二十一條)公墓內無主墓之棺柩或屍體，得由管理人呈經市縣政府之許可，起掘火葬或合葬之。前項分葬或合葬之棺柩或屍體，應明定起掘期間，於一年前公告之。免費墓基地段內之棺柩或屍體，經過二十年後，得依前兩項之規定，起火葬或合葬之。(第二十二條)公墓之一部或全部，因地形變更，或其他特殊情形，須遷移者，應呈經省政府核准，轉咨內政部備案。院轄市政府逕咨內政部。(第二十三條)公墓應設置管理人，管理規則，由市縣政府核訂之。(第二十四條)公墓應備簿冊，登記左列事項：一，墓基號數，二，葬期，三，受葬者之姓名性別籍貫及生死年月日，四，營葬者之姓名性別籍貫住址及與死者之關係，前項營葬者之姓名及住址有變更時，應即通知公墓管理人。(第二十五條)公墓內墓穴及碑碣如有損壞，管理人應即通知營葬者或有關係之營葬人自行修理。(第二十六條)公墓應隨時掃除保持整潔。(第二十七條)公墓管理人應于每年春秋二季將公墓辦理情形呈報市縣政府查核。(第二十八條)市縣政府應于每年年終將轄境內公墓辦理情形呈報省政府查核，轉咨內政部備案。院轄市政府逕咨內政部。

第五章 舊墓處置

(第二十九條)依本條例第十七條第一項規定公告指定區域內之舊墓，經該管市縣政府查明有左列情形之一者，應遷葬於公墓內。一，墓地點足以妨礙公共衛生或利益者，二，田畝中之墳足以妨礙軍事建築及耕作者，三，浮厝或露棺。(第三十條)依前條規定應行遷葬之棺墓，市縣政府應明定遷葬時間，於一年前公告之，並於棺墓所在地樹立標誌。墓主於逾期未遷，市縣政府應代遷葬於公墓內。其設有火葬場者，並得依法火葬之。(第三十一條)依本條例第二十九條第一二兩款規定應行遷之墳墓，如墓主不願遷葬，應於前條遷葬期內向市縣政府聲請特別登記。特別登記得征收費用，登記後並得征收年捐。前項費用及年捐數額，應報經內政部核准。(第卅二條)凡有關名勝古跡，經呈請核准之墳墓，得不適用前兩條之規定。(第卅三條)違背本條例第十七條第一項規定者，市縣政府除處以三十元以下之罰鍰外，並得限期勒令遷葬於公墓內。(第卅四條)依本條例收入之捐費罰鍰，充作市縣政府設置公墓經費。

第六章 附則

(第三十五條)本條例未規定事項，應由各省政府院轄市政府另定補充辦法，並報內政部備案。(第卅六條)本條例自公布日施行。

財部籌備開征營利事業所得稅
對依習慣辦理認爲不可行
辦法已有嚴密規定

【中央社南京七日電】財政部以明年元旦起征之第一類營利事業所得稅、轉瞬即屆、現已照二三兩類先例、起草該類征收須知、舉凡計算該類所得稅時、究應如何就其收入總額內減除營業期間實際開支呆賬、指舊盛存、消耗公課、與依法令所規定之公積金、以確定其純益額、及新舊簿記分別計算營利所之辦法等事項、均有精密規定、現正向各方徵求意見、本年底前可公布、滬市商會請求通令各地征收官吏征收該類所得、應依各業習慣辦理一節、在此項征收中、亦有明白規定、財部認爲無另案飭知必要、

保障國產糖業安全

【中央社南京七日電】財政部食糖運銷管理委員會委員長梁敬錞語記者、日荷糖商擬聯合向我傾銷事、已有所聞、定日內再向部長請示辦法、以期保障國產糖業安全、以減低糖類進口稅則事、財政部過去已有明白表示、決難接受、日前亦無何人正式向部作此項要求、

體協會賽球籌款購機

【中央社七日上海電】全國體育協進會商請西人足球會、約定法商東華兩足球隊、於八日下午三時舉行獻機祝壽足球比賽、券資移充購機捐款、

實部考核各省造林成績
補助陝甘綏費用每年一萬八千元

【中央社南京七日電】實業部以黃河上游、保安造林、關係重要、茲爲繼續推進、特呈准行政院自本年度起、每年補助陝甘綏三省此項造林費共一萬八千元、期間五年、實業部茲爲增進林業行政效率、特製及全國造林成績考成表及全國林業技術人員考成表兩種、咨送各省市政府轉飭各主管機關、詳填報部、以憑考核、

日醫業考察團抵漢
志在推銷器械

【中央社漢口七日電】日本醫科器械業來華考察團、市河顯純等九人、七日參觀漢市各醫院、該團帶來醫料器械、八日下午一時起、在同仁會醫院陳列三天、此次運首都展覽、目的志在推銷、來華團員、係商人居多、日內尙擬參觀武昌各醫院、

廣州灣案已向法政府交涉
九龍居民遷移日期在交涉中可望展緩

記者昨訪兩廣外交特派員公署秘書凌士芬、探訪消息、茲錄如下、(一)刁特派員留港係辦理私事、定下星期一日返省、渠從前曾到過九龍、對于該地情形、極爲明瞭、此次赴港前往遊覽與否、未有聞及、(二)九龍城居民遷移案、自將情形呈報外交部後、現由外部向英國駐華大使交涉、本省外交署同時亦將此事照會駐粵英總領事、請轉港督准免遷移、(三)港政府限期九龍城居民遷移、原定本年年底止、但此案現在雙方交涉進行中、當有展緩期限之可能性、(四)廣州灣案、現由外部訓令我國駐法顧大使維鈞向法政府交涉、最近情形如何、未有所聞、(五)外傳北海事件現已由外部直接交涉、此項消息、尙無接到電告、

切尙須繼續商談、方能決定、

時人行蹤

那齊雅 法大使那齊雅、七日下午六時由平赴港、稍留轉京訪晤張外長有所接洽、

黃華表 黃華表視察桂省國選事畢、七日晨由港乘傑克遜輪北返、

李廣安 廿九軍駐滬辦事處長李廣安、前往北平謁宋哲元、有所請示、刻事畢、於七日下午六時返滬、並奉宋命協助蕭振瀛辦理出國手續、

黃強等 江蘇省黨部特派員黃強周厚鈞、安徽省黨部委員梁達、書記長胡摩尼、七日晚乘江華輪由漢分返安慶鎭江、

羅宗詒 羅宗詒定八日由滬入京謁張外長、有所報告、預定在京留四日、然後赴滬轉往各地考察、

張靜愚 張靜愚七日上午八時由開封赴洛、

黃傑 黃傑於六日上午八時由鎭江抵開封、

張伯苓 張伯苓七日午由津過徐赴滬、據談出席體協會後、即赴京飛渝、南開在川分設之南渝中學、本年已收新生五班、明年續招女生、經費將仰賴各方協助、川中各界均願幫忙、國家危亡之際、唯有擁護蔣委員長方有出路等語、

阿王 阿王七日遊覽西湖名勝、晚應黃紹竑在鏡湖廳歡宴、省黨政各委員作陪、

梵恩斯 世界職業網球家梵恩斯爾麥梵鐵斯、七日晨乘林肯總統號輪離滬赴港、將在香港及馬尼剌等地表演、預計本月廿八日仍乘原輪過滬、再顯身手、惟

兩國使節回國述職聲中
中日外交將有新轉向
清水高宗武昨作側面商洽
幷日人强租民房案已解決

【本報南京七日專電】我駐日大使許世英請假回國、外交部尚未批准、

【中央社上海七日電】許世英六日電段駿良云、兄連日思傷想念、治喪情形如何、萬分馳懸葬事、昨已決定請假、外交部正在請示院長、尚未得復、現決定派苗伯度回國、先行奠唁、復有田電、已轉交、面唔談、面致吊意、另據許宅息、許夫人定十六日回國、許請假如邀准、當同行、

【本報南京七日專電】據外交界息、張川第七次會談、雙方仍未約定、中日外交、頓趨沉寂狀態、

◇◇◇◇

談判情勢外靜內緊

【華南社上海七日電】中日外交、將有新轉向、日駐華大使川越、將返國向東京當局報告、幷商討一切、我駐日大使許世英、亦將回國述職、目下兩國談判、表面似甚沉靜、但實際仍極緊張、中日交涉前途演進如何、將決於川越此行、

【華南社上海七日電】須磨、清水、高宗武、連作側談、日願放棄原定五項要求、冀察綏協防共、我雖失主權、不易接受、故近談判外靜內緊、許世英川越均將返國、外交有轉向、如何難料、

【華南社南京七日電】日使館秘書清水、七日晨赴外部訪亞洲司長高宗武、對中日問題、續作側面談話、冀察綏協同防共事、我方以主權所關、無論日方如何脅誘、決難接受、川越張羣第七次會晤日期、迄今仍無決定、一般觀察、中日問題、將來祗能小有解決、即將擱爲懸案、

◇◇◇◇

大批日人攝晉地勢

【中央社太原七日電】幷市按司街四號租房糾紛事已解決、日方六日懸『省政府賢明態度、依本家屋問題圓滿解決』牌、日人溝口初芳、橫田榮伊、滕清司柳、澤潤二郎等、在太豆攝影、被官警勸阻、又日人村越利治、勝木國武、山口廣文等、在娘子關一帶攝影地勢、亦被勸阻、現七人均返幷、又有日人三人、在原盧縣一帶攝影地勢、亦被阻、但尚未返幷、

【華南社上海七日電】鹿兒島被殺事發生後、日陸戰隊曾一度佈崗、旋即撤退、今日虹口一帶日軍崗位又增加、北四川路海寗路、幷有巡查隊梭巡、但無緊張狀態、人心尚安定、

【華南社上海七日電】滬日僑卅餘團體、六日召開聯席會議、議決呈請日使館、向一部局交涉、將越界築路區及滬各地日人住宅區、設置特口(電碼不明疑爲「區」字或「警」字)、日使館發言人、今晨稱、正在考慮中、

蒙匪昨犯陶林
復被綏防軍擊退
日機屢飛我陣地偵察
包頭有某國特務機關
華北日軍首腦續開會議

【中央社北平六日路透電】在過去四十八小時中、察哈爾、蒙古雜軍之先頭部隊、已與綏遠省軍隊發生衝突、蒙古雜軍與「滿」軍之欲企圖侵入綏省、大約此舉之實現、已迫在眉睫矣、據可靠方面消息、昨日有飛機五架、由張北方面飛過綏省防線、聞此類飛行、目下幾成爲日常事件、

【華南社北平七日電】據張垣電訊稱、蒙匪今復犯陶林、與綏軍發生激戰、但被綏軍擊退、我防務仍極鞏固、匪難得逞、武川方面、時有匪軍進擾、該處形勢吃緊、匪大部企圖西進、包頭早有某國特務機關、連日某機頻飛偵察、包頭民心惶恐、富者紛遷居

【華南社張家口七日電】醞釀數月之綏邊衝突、現已證實、匪雖被擊退、但出沒無常、閭閻不堪其擾、十室九空、日機連日不斷飛我陣地、及包頭一帶偵察、

【華南社張家口七日電】察北匪軍、經多日佈置及補充、大戰就緒、犯綏軍事已在陶林接觸、大戰亦將爆發、李守信令所部眷屬、於十日前、悉數退至張北、王英亦令所部眷屬、向康保退却、商都尚義一帶居民、聞訊亦紛紛向張垣大同逃避、

綏匪封鎖燃料

【中央社北平七日電】張垣電訊、察北僞匪軍李守信、王英、金甲三及蒙匪等部、原擬進擾陶林興和等處、因綏省防務鞏固、屢受重創、乃退集商都待機、各匪首連日會議、聞擬放棄原定計劃、由百靈廟方面、向綏北進擾、除該部已開抵廟外、其他各匪部、亦有向廟移動模樣、綏當局已向該方面增防、並決將運往蒙境之煤炭、截斷封鎖、各匪燃料、現僞匪軍大起恐慌、

【華南社歸化七日電】伊盟鄂托克旗境內寗條梁南察汗淖等地方、已發現匪踪、該旗現有蒙兵約一千人、槍械頗足、由章文軒統率、駐紮賠教地以北之阿拉廟、防匪頗嚴、匪似無深入鄂旗企圖、綏省沃野設治局兵力薄弱、匪有西竄勢、前途極可慮、

田代宴宋哲元

【華南社天津七日電】日駐屯軍首腦、昨今不斷集議、各方極注視、田代今晚宴宋、對華北事、有重要商討、

【中央社天津七日電】宋哲元俟日駐軍參謀池田日內返津商談後、再行返平、代田七日晚宴宋哲元、彼此稍作商談、聞九日仍爾會晤、

【華南社天津七日電】華北日駐屯軍部、七日續開高級幕僚會議、橋本參謀長、田代司令、參謀專田、飯田、和知、參謀、及日軍部駐平代表松室少將等、均出席、內容聞對正在發動之綏北軍事、有重要協議、甚秘、

平學生團赴綏

【中央社北平六日電】清華燕京學生、組織綏東放察團、參加者二百餘人、約中旬可出發、該生等定七日晨赴平西參加廿九軍馮治安部演習、分下午携大批慰勞品、分贈各士兵、

【中央社北平七日電】清華燕京兩校學生、七日參觀卅七師馮治安部、並贈士兵慰勞品甚多

日美兵由津赴平

【中央社北平七日電】日軍百五十名、七日晨九時廿五分、由津抵平、下車後、即赴兵營休息、又美兵八十餘名、七日午十一時半亦由津來平、

橋本等赴青考察

【中央社天津七日電】日駐屯軍參謀長橋本及參謀和知、定九日由津赴青考察、並將赴濟晤韓、又日軍百餘人、七日晨六時由津赴平、

劉汝明返察

【中央社北平七日電】劉汝明在平事畢、七日下午四時二分乘車返察、處理省務、

台灣總督
定明春來華南考察
然後轉赴暹羅菲島等地

【華南社上海七日電】日台灣總督小林、爲明瞭華南各省及南洋各地政治經濟情形、以爲推進南進政策之參考、定明春來華、訪問閩粵桂各地視察、幷訪問各當局、交換中日意見、來華後、再轉赴安南、暹羅、菲律濱各地視察、

湘水災會 疏濬湘陰下游

【中央社長沙六日電】湘省水災善後委員會、籌備疏濬湘陰下游之濠河臨沘兩口、定本月下旬興工、

天津緝私工作
・設立稽查處・北寗路沿線・

【華南社天津七日電】據海關方面消息、今後緝私工作、將由防止路運走私總稽查處、與北寗路當局協商有效辦法、以堵絕私貨來源、幷在該路沿線楊村北平、設立稽查處、嚴密緝私、凡路運各貨、無海關完稅憑證、及運銷執照者、一律查扣、

【中央社上海七日電】緝私總稽查處副處長李桐華、七日晨由津抵滬

蔣先生成就勳業之根本
戴季陶

無，不救尤義心如一的發夠人的至，在實的量國的力「至辰位
論已堪國其同 .果個全生自所所誠我這國飛，各功量作誠，救
老經言，是一德不國國出今信有爲們一防機砦地業，，的我國各
少可默我一個，是家的來天仰一國看點丄，很乃。來拿要全建位
男以的們個中努全，國。這，切家出，作以多至所幫出援國國同
女說。的領國力國在民第樣所卧爲蔣就常此的海以助各助同的胞
，無所國袖國在的風，二爲以功民先有中來心外在蔣八我胞領：
已論以家的民-國雨知，蔣我精族生二的表，同今先的們士袖今
經士我前領黨個民飄自我先們，爲幾個一示爲胞天生至的農蔣天
有農們途導的同團搖我們生全爲革十看個幫國，一成誠蔣工先是
了工全的之命-結之們也的國我命年法部助家盡天就，先商生我
要商與危下導個--中中看 的們建來：份蔣捐很，救以生各的們
團各的險來之三致，國到種人全國的第。先助多我國各救界五中
結界國，努「民，現的中敬，國，忠一我生許的們建神國，十國
全，民是力，主一在這國愛能的他勇點們尤多力全國的的很壽一

所很個，事蔣生別很，爲的來就麼講把生先了國先來家，，國國
不奇很我情先的所重鍛鍛一？，大一自壽生出國生着的而在族的
能特重們當生做要大鍊鍊個不從的講己辰做來民對，國爲這的國
的的要如中日人講的身體做錯何功。平的了。爲國就防國一決民
，。的果講當的的一體魄事，而業我日一牛今國家很下家次心，
是這根要出生根有個這鍛做學來的們對天死大家的可這作爲。成
人個本做幾活本兩要個鍊人間呢成今蔣，患兄的忠以麼這紀這爲
人根，一件上來點素也體的當？就天先很難弟忠誠看多麼念一一
所本這件來最說，，是格要然是，看生想的以誠，得的多蔣種個
能幷個大。小。一面人而素是不這見的對朋三，因出「的先的聲
，不根事各最一點兄生來；人是稀蔣感各友十也我來夫貢生忠個
凡是本，位平點是弟做呢是生由功先想位，餘完們。的獻五誠你
是普幷就要，是就今人：不很學業生對同在年全看所一，十和大
自通不有知凡想蔣天做自是緊出的有各胞蔣與表到以點爲壽勇大
五八是一道的就先特事然因要而成這位，先蔣現全蔣上國辰氣的

夠們的大。的就教負事的己牙，己做，有自小要爲古各，人理教們官
自一定事我人是有政業精不關有認了八了己成立而來位我人是人自四
始個義，們，一責治。神爲，了爲也人道先就志後有明們所爲要古股
至很是做要都個任責我，搖無這有不所一要一做可一白今能什忠以的
終好怎一知要人，任們才動論稀若妨歡個決件一以旬的天，麼要來人
有的樣個道有居不負這可，在有干的喜決定事個有話事就只呢孝的都
蹈宗呢大所所家祗軍些以能什所件這做定那，人爲說，想要？要聖可
有義？人謂不日是事話有夠麼不不稀的，些必做，一對就去因仁八以
尾，　，一爲常對責，爲有誘爲可事，就事定一就個大這做爲要，做
做說總這個，做公任不，這惑的做情乃是我要件是八家幾，這義教得
到是理個人才普家，僅才種的精的的至人一有事一一來點一些，人到
底一當大成能通做，在能有當神決常人人宗所，個定講很定道教做，
，件年人就夠社大乃對夠所中，宗中人所不不要人有一容能理這好所
這事給大一有會事至國成不，咬不，認做做爲想如所講易夠都些人以
個能我事件爲上，負家就爲自定做自爲的，，大果不。使的是道，我

水年，明志，自好位是一一生去，放兩很碁。許個的，不功事一始就
。，咬明向在己處 美碗定做選這一樣鈍是譬多幾，人爲業，件澈是
各他定知。這有茶定味茶喝了 一碗東的很如年點譬人。，想人終叫
位寓牙道拿稀一的知不也白二碗個茶西人好我的，如都各這要牛有做
不可齒茶這事個美道知不開十白人，那，吃們朋兄我知位個做必頭大
當捨喝好一情要味蔣道喝水幾開一再一一，想友弟們道知最一須有事
爲了到喝件上成都先是難不年水定放樣定我到，很所是道緊件要尾。
這茶底，事面就不生可道喝朋，選一好知想喝我慚舉好有要大做來所
件不，一來，一知不喝他茶友然一碗吃道如一就愧幾的許的事的做以
事喝到定量他件道是的不，，而碗白。他果杯不同件，多，，應一一
是，如要自成大，連喝知爲我我茶開假同這茶能蔣小人平就成該件個
小要今喝己就事蔣這？道什們們來水若白不，跟先事人常要就做大人
，喝二白的了的先個我這麼看同喝在一開是這着生，都的在成的事要
要白十開心一決生茶想個他到蔣，這個水一一像做在喜事有一一，是
知開幾水，個心他的各茶道他先不裏人這個杯他了這歡情所個件做澈

時斷，爲，，做，爲美際，，就，沒當生，誰來好國而烟當酒如天道
候，一不所他一要什味的幾我會蔣有中做可人成的內現這中是講這有
，決定緊以自件爲麼的一十世醉先看，幾以不爲鴉水在樣，很酒樣所
不定斷要他己大人，東樣年一，生見我十助知國片烟我東貸好，大不
去他掉的甯的事類他西東當定是這他們年長道家不旱們西美的如的爲
沾幾，一可志。，有，西中不不個吸沒的精有很用烟看，酒美講成的
一十這件把頗他要一他，，是是人一有朋神一大講各幾在的味烟就精
些年個事這，要爲個就人人。爲是枝看友，個漏了種年中不，，，神
東常斷，個澈把社要能人人但吸不煙見，然輪扈，的來國知看人這，
西中他他大始他會所夠所所是一是。他他而到的乃烟中發道中人是他
。他眞立家澈自做爲雖當當他枝爲各喝在我痰香至！國生多國何一才
無是一人終己一要小爲爲咬烟喝位一這們倦烟現其，很多古嘗點雅
論一個人做的個爲不一平定就一想杯幾和的，在中無遲少來不。夠
什刀志所到自人國吃個常牙會杯想酒十蔣時這幾最論，少的知其有
麼南願認底的，家，很交齒量酒看，年先候種平不任然。詩道次今

事是爲志爲們個樂大假個能一茶一種有我是決想先日們可做本澈說常
。今開氣而人多來事若，夠想烟件種爲可要心各生前全以小領始，的
天，，後人那比來拿這幾很酒來，的以有，位，我國有。大澈一小我
我天可要一，同國個十平道講今蔣把所這，要國同爲剛的終個事們
想下我以自個那自家要年常幾。天先一不個我學救胞的才可做人，想
對沒們有能少一巳的請如做件不時十件爲決們蔣國，蔣我以到能然想
各有相爲夠，個平大全一得事過問的一而心大先建人先們做底夠而這
位不信的立各大常事國日到當就很事件後從家生國人生講大，把各幾
同能精志得位那的拿同，的中剛知蹟有可何一這的如的的，就一位件
胞成誠氣起自一一一胞做事，才，，所以處定樣領果精有本是件要事
要就所。一然個點間注得，你所我很不有做是的袖知神所領一事曉，
講事至，有個明小嗜人意到然們講不多爲爲起要成，蔣，不小件澈得好
的業，有了有白；好的。的而各很能很而，呢「就要先我爲的大頭　像
一，金這所。那和三我有天位平一多後其？一。學牛觀然可事澈總是
件這石個不我一快件們幾下想常件這可他就個我蔣是我後以。尾理平

【未完】

何鍵歡宴鄧植儀等 商發展湘林業

【中央社長沙六日電】何鍵六日晚在私邸、歡宴鄧植儀等、幷商談在岳造林計劃、與發展湘省造林事業、

中新紡織五廠一星期後開工

【華南社上海七日電】中新紡織公司宜昌路第二廠、自復工後、其華德路第五廠、亦經投資經營之中國上海兩銀行組織之銀團、派員整理、刻正日夜從事工作、所有機車、已整頓就緒、俟全廠工人登記完竣、預定一星期後開工、

英報評論
我國工業化益見擴大
政府領導有方所致 前途發展殊可樂觀

【中央社倫敦七日哈瓦斯電】金融新聞報、頃就中國工業化與英國對華貿易可能之發展、有所論列、畧謂按之種種可靠的徵象、中國經濟最近所獲之進步、實乃一種極大之進步之起點、影響所及、中國農村必因而大爲發達、其工業化運動、亦必益見擴大、此乃中國政府領導有方、力能控制時局所致、中國前途、殊可樂觀、其市場之廣大、亦未可限量、該國尤爲、各國在中國市場、互相競爭、至爲劇烈、尤以德國競爭最力、各主要輸出國、現已覺察各該國之資本與貨物、荷欲向外發展、大部份品以各該國在中國市場所處地位爲斷、英國出口商、自常準備奮鬥、俾爲本國工商業、估一適當位置、

中英庚款會
昨開常務董事會
整理各組報告及編製議程 定明日開全體會議

【中央社上海七日電】中英庚款董事會、七日晨開常務董事會議、到董事長朱家驊、副董事長馬錫爾、常董陳其采葉恭綽劉瑞恒李書華索四光荆恩、朱家驊主席、整理財務技術教育等組報告及編製議程、以便提交九日全體董事會議討論、旋接開教育組會議、討論各地請求補助教育經費等

【中央社上海七日電】中英庚款董事會、定卽開全體會議、除討論各組報告外、首都電廠之材料借款四萬四千磅及工款三十萬元、亦將提出討論、旋分調孔祥熙、梅樂和、對該處遷津後情形、有所報告並請示、

臨川發現
重晶石礦
礦脈寬厚四公尺

【中央社南昌七日電】地質礦業調查所測探組、在臨川一帶測探後、發現該縣西墟重晶石礦脈、寬厚者達四公尺、薄者約一公尺、延長達六百公尺以上、估計可採礦量約一百萬公噸、於工業用途甚廣、現正籌劃開發中、

京滬網球賽 滬方告凱旋

【中央社上海七日電】京滬二次網球對抗賽、六日晨因雨未有正式比賽、七日晨及午後正式舉行比賽、單打五場、雙打二場、單打第一場京馬少伯對滬蔡惠全之戰最爲精彩、雙方均竭盡全力、馬抽殺有力、奔走迅捷、蔡則經驗豐富、攏殺穩健、日頻救險球於危迫、蔡初失一盤、後改用智取、不以力敵、使馬疲於奔命、隨連下二盤、結果二對一蔡勝、比數一比六、六比四、六比三、單打第二場滬周冠軍對京李丕組、李因不慣午前比賽、運球不能得心應手、又以二對零大敗、比數六比四、七比五、又第三四五單打、滬羅民蔓以四比六、六比三、六比二勝京李列俊、滬許德民以八比六、五比七、八比六勝京楊人偉、滬陳潤元以六比二、六比三勝京余志忠、至第一雙打滬蔡惠全何家嚶對京馬少伯余志忠、蔡何因合作純熟、以直落二勝馬余、比數六比四、七比五、第二雙打滬周冠軍許德民又以六比一、六比一勝京趙敏恒、楊人偉、八日尚有京楊人偉對滬許德民單打一場、

蘇聯國慶
京津滬蘇使館
分別招待賓客
鮑格莫洛夫定期返國
吳鐵城張自忠等往賀

【中央社天津七日電】七日蘇聯革命紀念日、駐津蘇聯代理總領事希米羅夫、于午十一時半至十二時、在領館招待來賓、張自忠、程希賢、及駐津各國領事、均前往祝賀、

【中央社天津七日電】七日爲蘇聯革命紀念、津市戒備又形嚴重、以防宵小、公安局七日又拘獲擾亂治安嫌疑犯劉四一名、李前獲之嫌疑犯劉景和、蘇和堂二人、因證據不足、七日具保開釋、

【中央社上海七日電】七日爲蘇聯國慶紀念日、蘇聯駐滬總領事、於上午十一時至十二時、在總領署招待外賓受賀、吳鐵城楊虎周珏及各國領事、均往道賀、

【中央社北平七日電】七日爲蘇俄革命紀念日、俄大使館北平辦事處、七日上午十一時舉行紀念會、留平俄人多往參加、由參贊畢格諾爲主持一切、但未招待外賓、旅平俄僑婦女會、七日下午開慶祝會、幷有遊藝助興、

【中央社南京七日電】七日爲蘇聯十月革命十九週年紀念日、鮑格莫洛夫七日上午十時半至十二時半、在使館舉行慶祝、並備酒點、招待來賓、鮑主持是次慶祝儀式後、定十日夜車赴滬、偕秘書鄂山蔭離滬返國、七日下午五時、鮑到外交部官舍、向張部長辭行、

重慶大火
軍民損失達二百萬左右
死一人重傷十餘人 燬屋二百六十餘間

【中央社重慶七日電】渝市南劇彈子石、七日晨零時大火、一時火光燭天、達二小時始止、以風順火急、延燒範圍甚廣、幾佔該鎮全部之半、焚燬住房約二百餘家、死傷及財產損失、至少在百萬元以上、後經附近駐軍、江面之法艦隊、及停泊江渝消防、竭力施救、火勢稍滅、至四時許、餘燼至七日午始熄、

【中央社重慶七日電】七日晨彈子石大火損失、據公安局估計、軍民損失達二百萬左右、軍民死一人、重傷十餘人、焚燬房屋共二百六十餘戶、

蔣副主席電謝蘇黨部祝壽

【中央社鎮江六日電】蔣副主席六日電謝江蘇省黨部文云、電悉、國難艱虞、乃爲個人生日勞者同志垂注、不勝感悚、惟望共同努力、完成革命復興之使命、幷祝健康、

段祺瑞治喪會議

【中央社上海七日電】段芝泉治喪事務所與段氏家屬開聯席會議、議決治喪辦法五項、(一)治喪處尅日成立、分組辦事、(二)治喪經費、遵照段氏遺囑、一概從儉、(三)遵照段氏遺囑、不發訃文、僅登報公告、(四)定十二月六日開弔、(五)靈柩暫停滬寓、俟國葬辦事處成立後、再決定、

陶履謙昨由漢返京

【中央社南京七日電】陶履謙月前赴贛、担任該省縣長考試典試委員長、事畢復奉命赴鄂、代表行政院致祭楊永泰、陶以部務亟待處理、業於七日午四時由漢赴京、

晉米市疲跌

【中央社太原七日電】晉當局公布禁糧出口、幷嚴辦奸商屯積居奇後、本省棉糧行市均疲跌、

連雲港漸衰落
欲望繁榮須十年後

【中央社徐州七日電】連雲港自隴海路辦理海陸聯運後、出進口貨物均不停留、客商稀少、中市面漸呈蕭條之象、近國銀行駐該處分行、均已停業、港灣地產現落價、市政籌備處併入東海區專署、亦陷停頓狀態、一般觀察、該港繁榮將須十年、惟年來某國人遊覽該港者較國人爲多、

實業部銀行界
聯合組漁業銀團
資金定爲一百萬 明年可開始貸款

【中央社上海七日電】實業部與銀行界合組漁業銀團、七日在滬成立籌備處、推錢新之王志莘黃延芳爲籌備員、資金定爲一百萬元、由實業部請財政部撥付廿萬元、中國交通兩行合認廿二萬元、四明四萬元、上海大陸金城鹽業中南浙江興業中匯新華八行及四行儲蓄會各認六萬元、明年漁汛時可開始貸款、

李思浩由杭飛洛
奉蔣院長電召

【華南社上海七日電】冀察政會經委會主席李思浩、南下辦理大中銀行移交事宜、幷擬日內晉京謁中樞當局請示、頃接奉蔣委員長電召、七日由杭州乘機飛赴洛陽、備供垂詢、據李宅消息、李俟在洛公畢、仍將來滬轉京、對華北經濟開發事宜、向主管機關、有所商洽、

鄂縣長檢定展期截止報名

【中央社漢口七日電】鄂縣長檢定十一月一日開始報名、原定一個月截止、惟因邊遠縣份、交通不便、繳呈證件需時、現省府已決定展期廿天、爲報告截止日期、

林主席昨由滬返京

【中央社上海七日電】林主席日前來滬延醫診治、檢查身體、已於七日乘夜車返京、路局特備花車、附掛于十一時夜快車、並有公安局保安隊在站警備、到站歡送者、有吳鐵城、楊虎、公安局長蔡勁軍等、林主席於十時半抵北站、卽登預備之花車休息、並延見各歡送人員、

劉鎮華
侯精神稍復 謝絕賓客訪問 卽回皖親政

【華南社上海七日電】皖主席劉鎮華病、經延某名醫診治後、已漸有起色、遵醫囑、須長期休養、賓客往訪、多謝絕、惟劉以離皖有日、政務亟待親理、擬候精神稍爲恢復、卽首途回皖、

看完菊花會　請即日到　**新星**　看：

同日上午十一點　下午五點特別場　仍影滑稽大笑片

桃源春夢

券價：前座二毫　後座四毫　散廂六毫

學生購散廂票　一律半價

連日場場滿座

—健美女性總集團—

昆妮夏威夷歌舞團　眞人奏藝

時間　一點正　三點正　七點三　九點三

加映緊張驚險鉅片　**斷頭台畔**

優待學生購散廂票一律半價！

公演歌舞團券價

後座二毫　中座四毫　前座六毫　散廂七毫

新國民　即日放影　首次映權

本年度最神秘最恐怖的航空慘劇

空中死神

半天雲霧。鍊獄忽現。刹那間毒氣瀰漫。呼吸斷絕。憬憧裏魅影往來。變化莫測。而不但當事者有膽落之苦。受害死者無葬身地。

天堂一變而爲恐怖的活地獄！

干律尼高　弗蘿蘭士　合演傑作

下期放映首次映權

航郵緝私隊

環球公司一九三六年描寫空郵巨刼驚險鬥爭名片

洪流暴發　彷彿末日已臨

盜匪活躍　頓成恐怖之窟

恐怖怪物殭屍　卑拉魯高斯傑作

永漢　即日四場

十二點一刻　三點一刻　六點一刻　九點一刻　普通劵價

昨日滿座今天請早

溫拿公司耗資一百五十萬元文藝巨片

莎士比亞生平傑作

麥士連克精心偉構

八個月前，此片在本院優先獻映，雖收劵價三元，却隔日定滿。現在收回普通劵價，更爲擠擁，今日各種座位定滿，而明日亦所餘無幾，定座務必請早，庶免向隅！

嫦娥仙子穿無縫之天衣從月宮翩然下降作霓裳之舞

下期放映　**親熱冤家**　馬格麗蘇利雲　亨利方達　合演

正牌鄉下佬林坤山就快來省尋仔四方君子知其下落請加注意

昨日異常擠擁　**金聲・南關**　今天請早惠臨

今天正式獻映日夜五場

時間・十二點半・兩點半・五點三・七點三・九點三

慾燄如火山迸裂 ● 柔情若春水漣漪

「摩洛哥」中之兩顆鉅星再度熱戀於西班牙月色之下

馬蓮德烈治　奇利谷巴

慾望

善竊珠寶的美婦人，偏遇着善偷美人心的偉男子：風流萬狀，奇趣橫生！

今日購劵特別贈送三花牌雪花膏

片香・膏香・相得益彰

醉人的春風，撩人的月色，一對青年男女，借得浮生數日閒，陶醉在大自然中，了無牽掛，於是逐其欲望，盡人之性也。

蕩蕩情天　昏昏慾界

孔子曰：飲食男女，人之大欲存焉！

派拉蒙絕頂香艷熱戀鉅片　法蘭波西治導演・呂必治親自監製

大德　今天仍映五場

十二點正・兩點正・四點正・七點三・九點三・

連日擠擁　贈劵及五折劵暫停

◎◎◎◎◎

看畫授權謀，臨戰免遭毒，

未來世界

科學戰爭，俯仰相繫；世界丘墟，氣流支毒！

西方劉伯溫　**威爾斯**　第一奇書改編

仲尼曾周，預知戰國之禍，老子出關，早卜秦政之暴，今威爾斯妙算百年，太息錦繡神洲，遭科學摧殘，受戰爭毀滅，不惜現身說法，雖或不能弭戰禍於無形，俾觀者亦知趨避，則後世文化，庶幾復臻於極樂歟！

本片由一九四零年說起直至一九七零年的世界大革命止

加映米老鼠主演三原彩色鋼筆片「審判日」

嗚嗚！嗚！莎梨譚寶來了

小明珠

小眼睛內靈動如明珠
酒窩兒裡團圓如明珠
啓聲唱時是玉盤走珠

本片中莎梨譚寶不獨歌舞並臻化境，且表演之深刻佳妙，爲其生平所未曾有，故不特世界評論界翕然竭誠讚美，亦爲愛護此絕世小藝人者所旦夕期望者也。

昨晚滿座今天請早

（今日）十二點半　兩點三　七點三　九點三　**天星　新新**（仍映）　券價・二・四・六毫

國難期中
工業試驗所 積極製防毒品
研究酒精代汽油將成功
利用蓖麻子試造滑機油

【中央社】建設廳工業試驗所、為本省政府研究化學工業唯一機關、其所負責任頗為重要、該所近日積極整理內部工作、除照常代政府及人民担任鑑別、及調查各項工作外、對研究一項、特別致力於（一）酒精代替汽油之研究、聞該所對於酒精與汽油混合體分、雖溫度之測定及混合試驗等項研究、已得有具體之結論、以用百分之二十五至三十之無水酒精、為配合劑、最為適宜、刻下再進一步、籌備混合劑之行車試驗、（二）活性炭素製造法之研究、活性炭為造防毒面具之主要品物、在國難時期、確有迎頭趕上研究之必要、該所已搜集本省原料如椰売、欖核等、製成各種炭素、更用氯化鋅、炭酸鈉、水蒸汽等各種活化方法、將自製之各種炭素、施以活化、据所得成品、較之舶來毫無愧色、又該所實驗室懸掛有各種自製防毒面具、（三）利用蓖麻子製滑機油之研究、此項研究係該所與廣東農林局合作、受廣東省府命令舉辦、由農林局農場供給之優良蓖麻子、交該所作抽提試驗、該所設有壓榨機、壓濾機、及試驗滑機油儀器多種、準備作大規模之試驗、近該所復鑒於原日設備簡陋、有從速設立工廠式化學工業試驗室之必要、已着該所高露德技正、着手計劃、所有應用儀器、以自行設計、及利用本地機器廠、自行倣造為原則、期於最短時間、先行添設真空乾燥機、真空蒸餾機、石子磨材料、強弱試驗機、及製紙漿機等項、

查緝海盜
江防司令部 派隊駐大鵬灣
并派兩艦前往游弋
責成各江段艦剿匪

【本報專訪】湃亞士灣（即大鵬灣）素為海盜出沒之區、每屆冬防、海盜即形猖獗、江防司令馮焯勳有鑒及此、除令該處陸戰隊主任加緊防範外、昨并增派陸戰隊一營、及海虎、福安等艦前往常川駐防、又該部以汕頭北海及瓊崖等處、為本省海防重要區域、向無指派艦隊常川駐防、有之亦不過臨時性質、如需要時、隨時他調、以致海盜每乘艦隊他調時、又復乘機竊發、因此、決劃分地段、常川派艦駐守、非不得已時、不輕他調、應使海盜無機可乘、則海上治安當臻鞏固、又據該部張參議語記者、馮司令現已着手將派往各段駐防之艦隊、添置犀利槍炮、遊弋河道、一遇逃警、隨時兜剿、并責成各段艦、如段內發生劫船案、不能即時將匪截緝者、為該段艦是問、又馮司令決于日間乘艦出巡各江河道、放核各段艦成績、擬先到湃亞士灣、繼往汕頭、再赴南路各處、一俟部內整理後、即可成行、

各縣警衛科 改易名稱
易名保安科

【中央社】廣東省保安處成立後即通飭各縣警衛隊限日改稱保安隊、聞各警衛隊奉令業已紛紛遵照辦理、又各縣政府原均設有警衛科專管警衛隊編練事宜、頃自警衛隊名稱改正後、各縣警衛科亦同時奉令改為保安科、以符編制、

防空協會 擇定會址

綏靖主任公署防空處、根據中央防空委員會定章、設立廣東省防空協會、關於組織章則、業由綏靖主任公署、四路軍總部、暨省市政府、省市黨部、省會警察局等機關、各派代表會商決定、擬設立正副會長各一人、會長以下、設有總務、宣傳、訓練三組、組之下設三股、另設總幹事一人、內定以前總部軍墾處辦公廳主任阮寶洪充任、限期月底或下月初組織成立、至關於會址之選擇、擬以三元宮附近省府招待室挪用、防空處連日已派員偕同總幹事阮寶洪前往察勘、下週可派出工程人員前赴粉飾佈置、趕速成立、

投考黨務工作員 極形踴躍

【本報專訪】廣東省黨部為推進全省黨務工作、特公開考選黨務工作人員、施以嚴格之訓練、以三月為期、然後派赴各縣任特派員、或其他工作、自本月一日開始報名以來、連日赴省黨部報名者、極為踴躍、

國大選舉 各區當選候選人
姓名繼續發表

【中央社】本省區域選舉係分十三區舉行、除第二四五六七八九十十一十三等十區當選候選人、業已次第發表外、茲再將第一第三第十二等三區候選當選人姓名、續誌如下、

第一區 （廣州）梁廣恩、黃世光、楊振中、陳雲峰、張毅、霍楚夫、（番禺）胡毅生、王志遠、羅雪甫、何躍大、劉呂濤、黎步頤、（南海）陳鳳江、謝儀仲、李儉、何沃寧、（東莞）陳逸雲、劉品薔、（三水）倪彥華、陸蘭培、

第三區 （曲江）楊維禮、李翼聖、雷澤鴻、饒錦川、劉樹槐、李新傳、（南雄）莫開瓊、王名烈、胡錫朋、馬玉堂、黃光謙、吳光裕、何騰鴻、（始興）官其欽、饒振瀾、李寶樹、（仁化）陳文甫、（樂昌）張昭芹、吳義修、麥世銘、（翁源）許脊梅、陳香根、（乳源）廖介操、廖季平、（連縣）何春帆、成符孟、何克夫、陳駿、關以忠、馮德恭、成憲孟、（陽山）黃典常、劉平、黃正莊、陳子謨、彭衍派、陳大勳、李濟銘、（連山）虞澤和、

十二區 （崖縣）王鳴亞、邢國樞、盧忠亮、陳德文、李世瑚、李尚棻、吉章簡、（感恩）霍廣譚、馮時宜、（白沙）謝璧城、丘小峯、仇景芳、謝亮臣、張鎮、（陵水）曾三省、劉興漢、梁作民、（昌江）李兆魁、郭如瑄、（儋縣）卓浩然、麥逢秋、許賓菴、陳文波、劉灼藜、趙有統、羊城彥、吳公虎、陳德才、（樂東）黎振標、（保亭）王昭夷、李元芬、蔡樂天、馬大元、（萬寧）翁桂清、蔡勁軍、吳道南、鍾啟英、唐惠治、林猷釗、馮樵霞、

農村合作委員會 建設新農村計劃
規定組織合作社業務範圍 由合作委員會指導并監督

【本報專訪】廣東省農村合作委員會、自省務會議決議組設後、業經籌備進行、已聘定伍觀祺為主任委員、農林局長凌道揚為委員兼總幹事、記者昨晤建廳某員、叩詢該會成立後之進行事宜、據談、該會為建設新農村起見、擬將各地農村現有之組織、改為以合作社改良農民工作、以期復興農民經濟、凡依據下列之業務組織合作社、由合作委員會指導并監督之、（一）為謀農業之發展、置辦社員生產上公共或各個之需要設備、或社員生產品之聯合推銷、（二）為謀工業之發展、置辦社員製造上公共或各個之需要設備、或社員製造品之聯合推銷、（三）為謀社員消費之便利、置辦生產品與製造品、以供給社員之需要、（四）為謀金融之流通、以低利貸放生產上或製造上必要之資金于社員、并以較高利息收受社員之存款與儲金、（五）為謀相互之扶助、對于社員之災患、疾病、養生、送死、及其所經營事業之災害、辦理保險等類合作社、均由該會指導准許成立、方得設立、

海員工會籌設 香港分會
籌委昨在省就職

【中央社】中華海員工會籌設香港分會、現正由上海總會商議與香港政府交涉進行、一面令飭該會籌備委員黃德周虎丞等先行就職、及速籌備、各籌備委員奉令、已于日昨在省假座廣州海員分會宣誓就職、由總會楊特派員電請黨部書記長諶小岑代表監誓、

民廳籌辦 行政人員訓練班
第一期先招收學員訓練 第二期調現任職員施訓

【本報專訪】民政廳長王應榆根據總理訓政遺教、對于各縣市行政人員、決定設立訓練班、施以技術與學識上之訓練、以便提高行政効率、記者昨晤王廳長、叩以成立日期與其訓練辦法、據稱、由本廳將訓練方案大致擬就、經費亦經核定、由預算項下支撥、下週當可提出省務會議、大約本月中旬即可舉辦、第一期訓練招收之學員、學員于報名時、經本省銓叙會審查合格者、始得入班、至第二期、則調現任各縣市行政人員輪流訓練云、

勞働服務團 指導行人第一日
昨日遊人倍增惟秩序不紊 服務團至晚間十時始收隊

【中央社】廣州市政府本市各學校暨憲警勞働服務團團員千餘人、昨（七）日下午分在各繁盛交通要道指導行人、昨（七）日為星期六日、學校機關每多於是日下午放假、故各街道遊人較諸平日為多、勞動服務團團員站各街道、以誠懇態度、和平句語、勸導行人、循左上右落行走、故雖遊人如鯽、亦見秩序井然、直至當晚十時始行收隊、茲將勞動服務團團員服務須知錄後、

遵守事項

一、在未出發服務前、應一律整齊服裝、由組長於站隊時加以檢查、二、服裝以學校規定之制服為標準、男生須一律戴帽、并須佩帶臂章於左臂上、有童軍軍服者、最好穿着童軍服裝、惟同一組內之團員服裝、須求一致、（不得參差）三、出發及歸隊時、均須成雙行前進、由組長領隊、沿着街道左邊走、不得東張西望、嘻笑喧譁、或隨地吐痰、四、服務時、舉止態度須誠懇、說話須和平、注重勸導及感化、力求避免訓叱口吻、遇有衣帽不整、或作路上吸香烟者、可立即勸其改正、遇有街道上之雜物紙屑、應即拾起、擲於垃圾桶內、五、服務地段須聽候團長命令派遣、在未奉到命令前、不得離隊亂跑、六、服務時間須切實遵守、不得遲到早退、七、無論在服務時、或列隊在街上進行時、遇見總團部長官及團部長官、均須立正行禮、八、團員須絕對服從上級命令、對新生活運動理論、尤須勤加研究、九、服務事項、暫定為整潔街道、指導行人、可遵照乙項各點執行之、在未出發工作前、組長應將服務須知詳細向各團員解釋、

服務事項

一、行人要行人行道靠左邊走、二、車馬挑担靠馬路左邊走、三、行人在街道上帽子要戴正、扭扣要扣好、四、行人在街道上、不要隨地吐痰、不要吸紙烟、不要吃東西、五、市民不要大聲叫喊笑罵、六、市民不要隨地拋棄菓皮紙屑及雜物、七、對於老弱婦孺要讓路、八、住戶或商店不可在門前漱口潄水吐痰、及換倒痰盂、九、住戶或商店不得將菓皮紙屑或任何什物拋棄在門前、十、住戶或商店須將窗戶時常洗抹、室內佈置、亦須整潔有序、十一、除工務局規定之廣告張貼場外、不得隨意張貼廣告、及塗寫任何文字或圖畫、十二、服務區內、住戶或商店、如有央請代辦正當事件、應盡力幫助、如有疑難之處、亦應就所知誠意解答、

禁賭委員會 稽核各縣市賭案
劃一通報賭案表式

【中央社】廣東省禁賭委員會以各縣市局呈報緝獲賭案所擬各判允合者固多、而尚未臻妥善者亦復不少、其未妥善之處、率因事屬創辦所致、該會因此、特將各案案情明定事例如下、（一）為糾正該判易科者、查禁賭條例第二條第七條第八條所載、處判徒刑或罰金可以自由採用任擇其一、例內並無已科徒刑之後復准予易科罰金之條、乃各縣市局所擬各判內、多有准予易贖字樣、核與條例不符、均應剔除更正、經通案飭知、（二）為判處賭犯刑罰、多未引用條文者、判處刑罰、若不引用條文、則犯人究屬何罪、尚未明瞭、固不足以昭折服、而科處刑罰、復欠根據、故遇案飭令必須援用條文、方符事例、其餘各縣市局所呈各案、多未做具判決書、一紙呈文對於犯罪證明及擬判是否允合、均未詳載、殊難稽核、故逐案有令擬具、以補其缺、該會又以各縣市局處辦理賭案、或有失出失入、及罰後隱不報案情弊、不得不為之預防、特擬定已結未結案件表式二紙、以稽核其有無違法枉縱、另以稽核其辦理之遲速、

農工業調查經費
經濟建設會請撥

【中央社】國民經濟建設運動委員會廣東分會組織調查委員會調查本省基本工業、特殊工業、及農村副業等事項、以謀規劃發展、現以各項章則預算均經修正、已決定于本月十日以前、組織成立、惟調查經費、共需九千餘元、該會為趕速成立起見、昨特咨函省政府查照、并請如數撥款以利進行、

市經建分會進行籌設

【中央社】國民經濟建設運動委員會廣州市分會籌備委員會、於日昨下午二時假座市社會局召開第二次籌備委員會議、出席委員麥健曾、文樹聲、林逸民、（何畏之代）郭劍英、黃世光、梁冰弦、歐陽慧聰、黎藻鑑、司徒衛、陳紹賢、余俊賢、主任委員劉石心、因病不能出席、由麥委員健曾代理主席、其議決事項如下、（一）各籌備委員所選舉介紹之分會委員及專員名單、彙交主任委員分別整理、呈請分會長（市長）決定指派或聘任之、（二）請分會長決定分會正式成立日期、（三）其他應籌備事項、由主任委員派員負責辦理、

粵滬間 長途電話
月內正式通話

本省當局前為貫通滬粵間消息、特與滬市合資舉辦粵滬長途電話、業于去年在滬粵分頭興工建築電台、頃據粵滬長途電話總所工程師湯天棟稱、粵滬長途電話現已籌辦就緒、各項工程亦已次第完竣、連日與滬方試驗通話、成績甚佳、大約通話期間、俟將石牌之發話機、魚珠之收話機、總所之終端機、駁妥機線、即可實現、該三處機線、現經趕緊安裝中、本月內可竣工通話云、

省銀行放款 明年開始

省立銀行長顧翊羣、前為救濟本省農村起見、特擬舉辦農民貸款、但以此項辦法須徵集各省銀行放款辦法、以作參攷、進行草擬放款章程、昨經分函各省銀行索取、一俟彙齊後、便可草擬、關於放款日期、須于明年一月間、又查顧行長日前北上、謁孔部長祥熙、報告一切、近將公畢、日間即可南返、

本省九月份 對外貿易統計
輸出比上月多五萬餘元 全月入超數為五十餘萬

【中央社】本省九月份對外貿易統計、現經廣東省調查統計局統造完竣、計洋貨進口總值七・八四四・二五六元、（國幣）、比上月多一・七五七・一五九元、土貨出洋七・三一〇・三七八元、比上月增加五八・七〇六元、本月入超數為五三二・八七八元、第三季內七月份輸出達九百餘萬、打破本年過去各月紀錄、八月份一變歷來、入超為出超數達百餘萬、本月份出口復較上月增加五萬餘元、是皆有賴於幣制改革與外匯穩定、苟能乘機利導、對外貿易前途殊可樂觀、

婦女提倡國貨
籌辦家庭國貨用品展覽 聯絡女校舉行國貨運動

【中央社】廣東婦女提倡國貨會、昨在該會舉行常會、到會者伍智梅楊道儀等十餘人、主席鄧蕙芳、行禮如儀、討論要案如下、（一）本會應否舉辦國貨家庭用品展覽會、（議決）定十二月十二、十三兩日舉行、并於是日舉行該會所辦女藝社出品賣物會、（二）本會應否聯絡各中上女校進行提倡國貨運動、（議決）通過、（三）關于改良國貨出品、應否召集絲廠、研究國貨改良方法、（議決）通過、（四）關于文字宣傳工作、應否舉辦『國貨與婦女』專刊、（議決）照辦、

十二日各界舉行 總理誕辰紀念大會
機關學校放假一天

【中央社】本月十二日為中國國民黨總理中山先生誕辰紀念日、廣東省黨政軍暨各界民衆團體學校等為景仰革命導師、特於是日上午八時、在中山紀念堂舉行紀念大會、並推定廣東省黨務特派員余漢謀為大會主席、依照中央規定是日黨政軍學校等機關放假一天、

刁作謙 明日返省

兩廣外交特派員刁作謙、自四日隨黃主席等赴港、回拜港督、并順及商談九龍居民遷居案、故昨（六）日黃主席回拜完畢、返省、而刁氏則仍留港、有所待商、頃據外署消息、謂刁氏現已決定明（九）日乘首次快車返省、

鍾道昌定期 接任兵器廠長職
今後廠費由行營支給

新任廣東兵器廠長鍾道昌、自奉委該職後、日昨由京抵粵、定於本月十日先行往石井接事、再於十九日補行宣誓就職典禮、前廠長黃濤、因身兼軍職、刻在防次、不能親自交代、已電總務處負責移交、今後該廠經費、亦改由行營直接支給、以符政令、

市政府 改善管卷方法

【中央社】廣州市政府為改善管卷方法、前令所屬各機關起草管卷方法及意見、交市政府審核施行、昨日各機關已將此項管卷方法及意見書起草完竣、由市府召集社會衛生財政等各機關代表、於昨七日下午三時在市府內會議施行辦法、

社會局 改定朝會辦法

【中央社】社會局長劉石心、前為提高行政效率、每晨八時舉行朝會、昨將辦法改定如下、（一）星期一二四五停止朝會、但各秘書課長督學視察專員、仍應于八時返局辦公、（二）星期三六八時十分舉行朝會、各秘書課長督學視察專員須依時出席、（三）星期二朝會應將本局應興應革事務提出討論、星期六應將各人經管工作報告、

粵漢鐵路 黃埔支線工程開票
經新路委員會主席核後始決定

【中央社】粵漢鐵路管理局招商開投黃埔支線工程、經于六日下午在駐粵辦事處開票、由工務處長李國鈞、工程師陸鏡清辦理、由第一課長連均度監票、開票結果、承價最低者為黃添記等四商號、但須呈經鐵道部新路委員會主席曾養甫審核後、方可決定、至工務處長李國鈞、原定昨（七日）返武昌、因此現暫留未返、

市婦女會例會

【中央社】廣州市婦女會整理委員會、六日下午四時、在該會舉行例會、主席曹婉珍、討論要案如下、（一）關于救護訓練班之預算表、業經擬具、是否可行、請公決案、（決議）修正通過、（二）關于訓練班之開辦費及經常費、擬分別呈請市黨部及社會局補助、請公決案、（決議）照辦、（三）關于救護訓練班應推定何人負責辦理、請公決案、（決議）推定黃委員翠鳳為救護訓練班主任、謝委員懷粲為副主任、（四）關于救護訓練班組織大綱、業經擬具、是否可行、請公決案、（決議）修正通過、（五）關于含有侮辱女性之商業廣告、擬分別呈請社會局及警察局明令取締、請公決案、（決議）照辦、

航空測量土地
定明年一月開辦 經費需四十餘萬

【中央社】本省為整理地政、決定航空測量全省土地、當經成立地政局主持其事、頃悉該局現已將航空測量本省土地計劃全部擬就、呈請省政府核定、準於明（廿六）年一月一日起開始辦理、昨已由吳局長電促南京陸軍測量總局、尅日派員來粵協勷進行、聞本省航空測量土地工作甚繁、全部經費共須四十餘萬元、始克竣事、

女權會籌設 婦女職工訓練所
先行調查全市女職工人數

廣東女權運動大同盟會常務理事鄧不奴等、昨擬具婦女職工訓練所簡章及調查表、呈請省黨部察核施行、該會擬由本月十五日起、至廿五日止、派員分別前赴各警察分局段內之酒樓茶室、及女理髮店等調查婦女職工之人數、（女仕役除外）及其作業時間、然後將全市女職工分為若干區、編定時間施行訓練、（如謂區即以每一警察分局所轄範圍為一區）其訓練地點、則擬借用各該分局所在地之市立小學校為之、并將訓練時間改為星期日、但派員前往各室店調查、外間事前并未知悉、誠恐有所誤會、特製就調查表式樣、呈繳省黨部察核、并請函請廣州市社會局轉令店室辦事人等知照、對于該會派員調查、務須依表照實塡寫、俾得統籌整個計劃、至經費方面、該會雖係基金無多、然本年第八屆徵求行將結束、新會員增加七百餘名、所收會費約千餘元、預算辦理一期之經費、亦足支持云、

本省電報局 數量調查
共八十餘所

電報為交通工具之一、本省電政自經中央交通部委顏甘棠為局長、切實整理之後、一切均已上軌道、并為樹立良好會計制度、除廣州沙面汕頭等局已施行會計獨立、統一出納之外、餘亦已計劃辦理、茲將全省有線電報局數量調查如下、管理局暨廣州局外、有汕頭、海豐、平山、源潭、清遠、始興、梅菉、白沙、電白、遂溪、信宜、葵潭、新興、悅城、黃埔、樟木頭、陸屋、廉江、小董、化縣、連縣、惠來、海康、東興、羅定、三水、虎門、靈山、欽縣、德慶、松口、高陂、平遠、黃崗、焦嶺、大埔、老隆、茂名、恩平、石岐、石龍、水東、新昌、和平、防城、饒平、台浦、那良、普寧、那麗、陽春、[illegible]……門、南海、曲江等共八十一所、

建廳擬定 推廣種植甘蔗計劃
全省闢五個蔗作區 各區設中心育種場

【本報專訪】建設廳長劉維熾、以省營各糖廠已開工製造、惟原料方面尚未得充分供應、特擬定營蔗計劃、先整理現有之育種場、及置一設備完善之育種場、其面積為五千畝、俾供十萬畝蔗田之需要、本省適宜種蔗之地甚多、約可分為蔗作區五、北區在花縣、中區在番禺、東區在惠博、西區在江門、南區在瓊崖、在各區適宜地點設立中心育種場、此種育種場、應設法輸入外國優良蔗種、施行合法栽培、并詳加試驗研究、由第一年度已成立之蔗種育種場、預計到第三年度、蕃殖蔗田可達十五萬畝、再事推廣、原料蔗可達到最大之生產量云、

航業公會呈請 限制新增輪渡
建廳批復不准

本市航業公會為航行本省東西北三江輪渡商人所組織、現以商業不景、各江貨客附搭輪渡者激減、營業不振、特具呈向建設廳請求、除原日行走各江航線之輪渡外、以後如有新增輪渡加入各航線競爭者、擬請不予再發新牌照、以維商業等詞、該廳據呈、以發展航業、維持交通、保全搭客生命、取締濫儎、全賴有新增輪渡、使相得益彰、日形進步、昨（七）日特批令該航業公會、所請停發新增輪渡牌照、礙難照准云、

簡訊

□財政部派赴桂省視察潦災之李秘書榮凱、曹視察仲植、現定今（八）日上午、由省赴邕公幹、

□省會警察局以冬防已屆、特於昨日起、恢復夜間十二時後、仍繼續檢查旅店及公共場所、以維治安、

□廣東高等首席檢察處昨委王文浩充任高等第五分院首席檢察官、兼惠陽首席、又調原任惠陽檢察官鍾錫鴻充任曲江檢察、

□中央軍校廣東分校、關於學生給養、原定每學生每旬發給養三元、現改為每生每旬發國幣二元、每月發六元、

□焦嶺縣屬前發生水災、建設廳曾派熊恭源赴焦嶺調查、現熊氏已查竣、於昨日返省報告、

□東沙路某號馬房、於六日夜深十二時許火警、幸各消防隊聞耗馳救迅速、祇燒去該馬房一間、損失約百元、

□昨據財廳負責人稱、財廳并無續委何蓬洲等四秘書為視察員之事、外傳實屬子虛、

□兩廣鹽運使所轄之海維艦、近在大鑊河上截獲運私船一艘、內儎私鹽十四萬斤、白藥三千斤、

□梅菉省營蔴織廠、發出佈告、招收男工二百五十名、女工三百五十人、

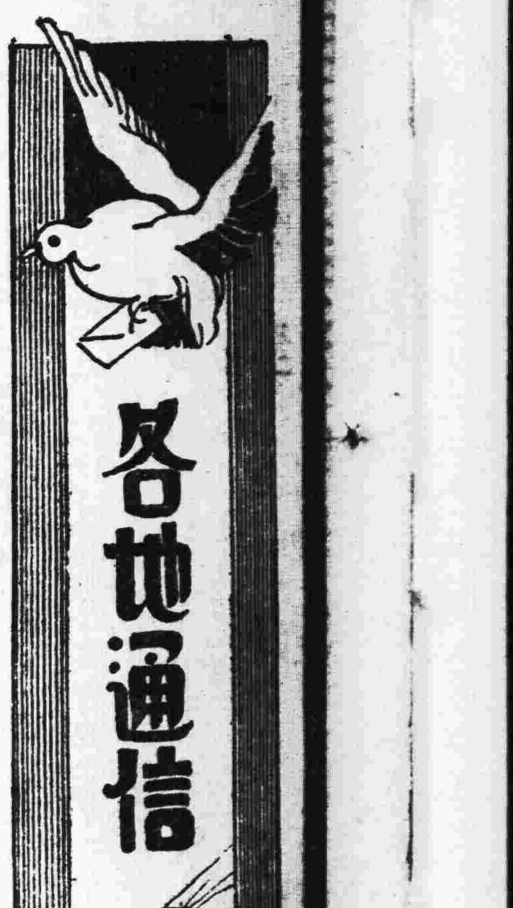

華北各地 糧價飛漲 影響平民生計
當局亟謀救濟辦法 豫省政府舉辦平糶

冀省

【保定通訊】冀省本年糧食豐收、打破歷年紀錄、但入秋以來、滴雨未降、以致冬夏無法下種、如目下能降雨、亦因氣候寒冷、恐難萌芽、預料明春災荒難免、故日來糧價飛漲、頭等麵粉由三元六角五分漲至四元一角、二等由三元五角五分漲至四元、三等由三元四角五分漲至三元九角、至麥價、大麥每斗四角四分、（未漲）、小麥每斗由九角漲至一元零四分、大米每石由十元八角漲至十三元五角、小米每石由八角漲至八角八分、漢口大米每石由九元三角漲至十一元五角、綠豆每斗由七角二分漲至八角四分、棉花每斤由十五元五角漲至十六元八角、現米麥價値仍縮漲不已、茲據調查最近糧價上漲之原因有三、一、近月以來、滬漢豫魯陝等省糧價飛漲、以致冀省外糧絕跡、毫無輸入、二、冀省各縣入秋以來、點雨未滴、冬麥無法下種、農村形成普遍恐慌、農民睹此、為生活計、不敢出賣糧食、三、一般糧商、乘此屯積居奇、雖無大量屯積、但亦不無影響、刻當局正妥謀救濟、因此項問題重大、恐一時難有妥善辦法、

平津

【北平通訊】平津兩地近日糧價飛漲、當局現正分別設法平抑中、平市社會局前日曾召集本市各粮業公會舉行平抑會議、作首次會商、原則方面、大體業已決定、詳細辦法、社會局已開始起草、呈准市府後、即嚴厲施行、並先貼出佈告、曉諭米糧各商、速自平抑糧價、以安市面、茲錄佈告原文如左、查本年國內各地所產糧食、多告豐收、運來糧價高漲、係屬一時盈虛、調劑未周、並非根本缺之所致、乃有無知商民、趁機漁利、囤積居奇、遂造成目前糧荒之現像、影響民生、至為重大、本局對於平抑糧價、經詳慎考慮、已擬定妥善辦法、呈請市政府核示、俟奉令准、自應嚴厲施行、為此佈告週知、仰該米糧各商、一面攷慮糧食久囤以後自身之損失、一面顧念全市同胞生計之艱苦、速自平抑糧價、以安市面、至向外埠採購大批糧食、及辦理倉儲等事、本局已分別積極進行、以圖根本之救濟、並仰知照此佈、

豫省

【開封通訊】豫省自入秋以來、亢旱成災、各地報災者、紛至沓來、今屆麥子播種季節、而二麥多未播種、以是各地奸商、均囤積糧食、高抬市價、影響平民生計至鉅、莫不疾首蹙額、憂心如焚、茲悉省府軫念民瘼、特令民財建三廳會商糧食救濟辦法、開該各廳奉令後、於廿七日在財政廳第三科辦公室會商、辦法業已批定、內容為（一）禁止糧食出口、（二）嚴禁奸商囤積糧食、高抬市價、開該辦法俟呈准商主席後施行、

【又訊】豫省府以本省本年旱災奇重、災民無以為生、現已飭民政財政建設三廳及賑務會、擬具救濟辦法、分平糶、貸粮施急賑、辦工振等項、切實施行、以廣接濟、茲誌所擬河南省辦理平糶實施辦法如下、（甲）組織、（一）辦理平糶、擬分省辦縣辦商辦三項、（二）省辦平糶、於省賑務會內附設平糶總局、由省政府會同省賑務會辦理、其職員由省政府民政廳財政廳建設廳及省賑務會職員調任之、（三）縣辦平糶、由縣政府財務委員會及地方公正士紳組織縣平糶局辦理、其職員由各機關調用之、（四）商辦平糶、凡被災各縣、如有殷實商號富紳或慈善、自願集資採購雜粮、赴災區遵章糶報者、由推定主辦人、呈請縣政府核准後、轉呈平糶總局核准辦理之、（五）縣辦平糶及商辦平糶、關於運輸事宜、由平糶總局監督協助之、但商辦平糶糶價、以不超過官辦者為限、（六）辦理平糶人員、均為義務職、必要時得酌給火食費、連同所需公費及夫役工食、由平糶餘款項下開支、統由實報實銷、（七）辦理平糶所需蔴袋、由平糶基金項下購置之、（八）關於平糶手續、糧價稽核、及採買雜粮種類數量、詳細辦法另定之、（乙）基金、（一）省平糶總局基金、由本省庫担保向省會各銀行暫借五萬元、省振務會撥墊五千元、共計五萬五千元、不足時續籌、（二）縣平糶局基金得由地方存款項下挪借、不足時由縣政府財務委員會負責向富戶商借、以能湊足一百噸雜糧價、（約四千元）為限、（三）商辦平糶以能籌足五千元基金者為合格、（四）平糶停止後、省縣平糶局借用基金、統限於一月內如數償還、倘有虧損、省平糶局由省振務會所撥基金內抵補之、縣平糶局由縣政府設法籌還、（丙）採買區域、暫定為長沙、漢口、徐州、蚌埠、順德、石家莊、六處、（丁）平糶區域、（一）依交通線附近被災縣份之多寡、擬分普通平糶區、特別平糶區、（二）凡運御糧食專供一縣平糶者為普通平糶區、暫定為鞏縣、偃師、新安、澠池、靈寶、閿鄉、駐馬店、漯河、湯陰、道口、博愛十一處、（三）凡運御糧食供二縣以上平糶者、為特別平糶區、暫定為開封、鄭州、信陽、洛陽、陝縣、許昌、新鄉、安陽八處、

蚌埠

【蚌埠通訊】本埠公安局以近日糧價飛漲、影響平民生計、影響地方治安、仵召集紳商各界一度會議平價辦法、議決三項、即（一）本埠最高小麥、每石暫時不得超過十八元、（二）本埠粉廠所出三等麥粉、每袋暫時不得超過三四角、全市一律遵守、不准私自增加、（三）在此糧價騰漲來源稀少之際、本埠各糧商、對於北方糧商、暫停交易、俟來源暢旺、再行開放、公安局現已出示限制、糧價佈告、自經限制後、糧粉市價、均較前日稍跌、糧市回復活躍之象、（十月卅一）

蘇省建設廳 統制內河航政
劃全省為八個航政區 訂定請領行駛証辦法

【鎮江通訊】蘇建廳為統制內河輪船航行、並劃定八航政區域、由各專員公署負責管理、特訂定請領行駛證暫行辦法、通飭遵照辦理、此項辦法、業經省府第八六七次委員會議核准備案、茲探誌如次、

領行駛證辦法

一、各輪船請領行駛時、應具備請領行駛證事項表、航線里程表、客票價目表、航行河道圖各六份、部照影片、船舶檢查證書影片各四份、以半數呈送該輪擬行航線起點所在地之縣政府、同時以半數呈送該輪擬行航線訖點所在地之縣政府、二、各縣政府收到請領行駛證各項表件後、除將請領行駛證事項表、航線里程表、客票價目表、航行河道圖各一份應隨時轉呈該管專員公署、不得延誤、三、各專員公署收到各縣政府轉呈之請領行駛證表件後、應即抽存一份、並於十日內將各該輪擬行航線、於交通運輸、是否需要、及開行時刻、與其他船輪有無衝突情形、詳細查明、附具意見、轉呈建設廳核辦、如所送表件、不合手續、錯悞者、該專員公署、應即發還原縣轉飭補正、四、各輪船請領行駛證、除因適應事實需要、暫時由專員公署核轉、手續略有變更、如前三條所訂外、餘仍照修正江蘇省頒發內河輪船行駛證暫行辦法、及江蘇省內河輪船請領行駛證應行注意事項辦法、

各區所轄區域

各區專員公署所轄航政區域如下、二區、無錫、武進、江陰、常熟、太倉、崑山、吳縣、吳江、溧陽、丹陽、金壇、鎮江、宜興、揚中、三區、淞江、金山、奉賢、南匯、川沙、上海、寶山、嘉定、青浦、四區、南通、崇明、啟東、海門、如皋、靖江、六區、鹽城、阜寧、興化、東台、泰興、泰縣、七區、淮陰、泗陽、宿遷、寶應、漣水、江都、高郵、八區、東海、灌雲、沭陽、贛榆、九區、銅山、沛縣、邳縣、豐縣、碭山、蕭縣、睢寧、十區、江寧、句容、溧水、高淳、江浦，六合、儀徵、又鎮清航線、指定歸第七區專員公署管轄、鎮泰航線、指定歸第六區管轄、鎮江縣政府對于該兩線之航政案件、應分別呈送各該區專員核辦云、（十一月一日）

梧公安局開冬防會議
電報架雙線 平蒙路緩築

【梧州專訊】梧州公安局以冬防期屆、為維護公眾安寧計、於五日下午一時、在該局預審廳召集全體長員、開冬防會議、討論一切進行、又查梧州公安局前以該局增設預備警士、前經佈告招攷、現查攷次報名應試者、多經攷驗合格、已錄補為正規警士、預備警額三十名、尚待招錄、昨再佈告招攷、以為分發各分局之用、至梧州醫院、為研究地方性疾病、及推進鄉村衛生事業起見、決定在本市附近之長洲、設立衛生實驗區、查該實驗區地址、前開始修葺、俟修葺完竣後、即行開始工作云、

【又訊】本省當局、為圖電訊交通迅速利便計、決定桂柳電報加線、計桂（桂林）永（永福）線、及中（中渡）柳（柳州）線、早經搭架完成、中間一段永（永福）中（中渡）線、已由電政管理局派員搭架、即日可通雙線、桂梧雙線、不日亦可完成、

【又訊】廣西平樂縣府呈請撥款修築平蒙路、省府以目下用鉅款興築荔蒙路、不能同時舉辦平蒙路、經電咨總部、並飭平樂縣府遵照、原電云、徐皓支電悉、本府現正準備撥支鉅款、先將荔蒙路完成、平蒙路不能同時舉辦、所請派員測勘、並撥款修築平蒙路、暫從緩議、旭建印、

地方簡報

南海

破獲鄧岡鄉六賭窟

南海二區合安鄉轄內鄧岡鄉第廿二里副里長鄧佐宸、近串同本鄉被撤後備隊鄧康、李全、鄧左鑾等、於本里設立覺盧俱樂部、吸售私烟、幷在對門空地、蓋搭葵棚、夜間開設番攤牌九等各種賭博、招聚賭徒、如蟻赴膻、鄉人嘖有煩言、但畏鄧兒悍、無法制止、昨六日事為南海縣政府偵悉、即由公安局長張我東、密派督察保仲生、率同便衣偵緝范伯烈、梁洪、區達、孔陣、陣排、梁燬、及縣兵六名、按址前往圍捕、保等下午四時許、由禪乘車抵省、轉乘先達官鑑渡出發、七時許抵達後、各偵緝乘夜悄然入村、保則率兵在村口海湧接應、各偵緝抵達村口、即拔槍將該地風人指住、着令帶往覺盧俱樂部、是時保督察即率兵登陸、隨同入村、直詣賭場、將之包圍、時場內各賭徒呼盧唱攤、賭興正濃、一見兵警抵步、已走避不及、一網成擒、當場捕獲賭匪廿三人、搜出左輪曲尺等手槍三枝、連同各稱賭具一幫、先押往鄉公所住宿一宵、翊晨解回佛山行署訊辦、獲案賭徒廿三名、鄧佐宸、鄧蔭之、徐廣、李廣、李忠、李冠、李品、譚揚、孔牛、黃達、梁森、鄧三、劉巨、徐、曾、鄧元、譚蔭、譚均、譚幸、譚標、蘇迪、鄧明、吳達、鄧正、俱鄧岡人、

台山

民眾舉行新運巡行

台山縣新生活運動促進會、昨三日召集縣城各界、在南門朗公共運動場、舉行新牛活運動大會、同時縣府復召開第一區各界民眾查禁紅丸宣傳大會、幷將該兩會、合併同時同地舉行、是日上午十時、新運會幹事、各學校員生、各機關團體代表、先後整隊赴會、至十一時開會、行禮如儀、致開會詞、演說至正午十二時、開會完畢、即整隊巡行、參加者不下五六千人、浩浩蕩蕩、旗旗蔽空、由南門朗出發、直入正市路、轉縣前路、出台西路、折入北盛路、經西榮路、轉寗濟路、入通濟路、至環濟橋散隊、環繞城廟內外一週、秩序整齊、下午六時、各中等學校復派出宣傳隊、分在城廟內外繁衛地點演講、聽眾極為擠擁云、

順德

蔗農貸款准核發

本縣蔗農梁景等、昨聯請建設廳恢復原定蔗價、改善蔗農待遇以幷發尾期貸款、建廳、收用蔗會、經糖廠從新規定、業經呈奉校准、布告週知在案、至尾期貸款、已由糖廠函上海銀行核發、着前赴該行具領、

陽春

地方分院奉令改組

廣東高等法院前奉司法部令、署以本省各級法院組織、尚有未合、特定於十一月一日、實施三級三審制、幷經編製預算須行在案、現本邑地方分院、已奉令改為地方法院、其推事兼行院長職務一職、應即派現任推事暫行繼續代理、以利公務進行、陳推事奉令後、現已積極籌備改組、如期成立云、

德慶

縣民請毀龍母廟

昨（六）日有德慶旅省同鄉馮譽昭等、向四路總部呈請飭令德慶縣政府、迅將悅城龍母廟毀滅、以除迷信、而革鉅弊、總部據呈、昨批覆云、呈悉、事屬民政、仰候主管機關核辦可也云云、

從化

烟葉專賣職員被毆

本省烟葉專賣、自粵省政令奉還中央後、改由烟酒印花稅稅局接收辦理、各屬仍設收買烟葉分處、就近將前時政府放出於烟農之貸款、陸繪收其烟葉、以為扣抵、有餘則再給現款清找、所有農民交來烟葉、由政府訂一公平價格收買、如有秘密售與非政府設立之機關或商人、即以私賣論罪、前日從化街口墟、烟葉收買分處、被烟農籍口議價太低、發生爭執時、鼓衆將該分處職員毆傷、後由當地警隊及縣府衛兵出而彈壓、始將滋事之烟農驅散、該分處除報駐防軍隊隨時保護外、並備文來省、向印花烟酒稅局報告經過情形、俾通知所在地軍警、隨時保護、以維公營事業云、

南雄

縣商會確定米價

南雄縣屬各種物價、昨經由縣商會召集各行商、開會討議、議決劃一價格、通告週知、惟其中所議米價、白粘米規定每元十三斤、而農工米廠、則以近日河水涸淺、上坊一帶船谷來源稀少、市面米價因而增漲、若仍以承價售賣、則影響血本、虧折必巨、特聯請縣商會開會再議、准予減低、以恤商艱、該會以米商所請各節、均屬實情、特於一日晚六時、召開臨時常務會議、議決、白米每元減為十二斤半、以資救濟、於昨（二）日晨縣牌通告週知云、

龍川

老隆紙廠工人罷工

龍川縣屬老隆鎮、為製造各種土紙之地、每年製成宣紙、本曹白紙、草紙對聯紅紙、運往佛山染色、銷售極其大宗、當旺盛時、原紙廠十餘家之多、近因營業不振、倒閉過半、祇存恒盛等七間、本月內、各廠以各種紙料銷路滯、獲利甚微、提出減低工人工薪、但各工人以現在生活程度過高、原有工資、尚不足維持家計、今若再減、殊難維持、三百餘工人、一致聯合、於昨五日起罷工、並擬定條件、向東家要求、若不達到目的、則堅持到底、要求確意、東家方面、決不置理、長期罷業、以待解決云、

海豐

新縣長定期履新

原任南雄新任本縣長姚之榮、自奉委調後、經飭屬將南雄內一切政務、辦理移交、現經巳辦竣、定本月五日、由南雄首途赴本縣履新、各界開訊、業巳準備開會歡迎云、

瓊崖

華僑擬開發實業

瓊崖近數年來、殘匪次第肅清、地方治安、日臻鞏固、各地華僑、前來投資開發實業者、絡繹不絕、將來瓊崖前途之發展、寧有限量、最近台北方面、又有旅台華僑吳九如等五十餘名、擬赴瓊經營實業、經由駐台北總領事館、致函海口市商會請檢寄領地開墾各項規程、幷將介紹手續、及其他情形詳細見復、為荷、

戒烟須如

快刀斬亂蔴

戒烟須具最大決心、擇葯須具最大眼力、既採定可靠之葯、須如快刀之斬乱蔴、立即毅然施戒、本品補助戒烟之功效、早為一般人所認識、凡嗜好鴉片毒丸者、宜即採用、俾能助君迅速斷瘾、同時使君康健增進、不感覺任何痛苦、若再猶豫不決、徒以自誤也、

上海信誼化學製藥廠製

賜保蛋黃素

各大葯房 均有出售

駐粵辦事處 廣州太平路一四二號 電話一七四四七

天良堂老牌參茸

減價十三號滿期

決不展期

◉◉◉◉ 萬分注意

鹿茸補血汁 所存不多 今天起每位限買一瓶 希見諒之

總行 廣州市槳欄路廿七號 自動電話一〇六二九號 無線電報五三三五號

湖南特產

長沙中山東路 華新羽絨公司 電話八四九 電報掛號五〇五三

丁製鴨鵝絨被褥

可以禦寒 可以浮水

用丁鵬翥氏發明機器提製鵝絨鴨絨 消毒潔淨做成被褥輕煖耐用 自民國八年起領受 農商部工商部及各展覽會執照獎狀卅餘次

歡迎絨購 貨表備索

●旅行行軍 不可不備

止痛 退熱 消滯 去濕 胃痛 胃病 就食 就得

老牌子 認真買

十靈丹 家庭良葯

逢人送十靈丹

買頭角十靈油二毫二樽送十靈丹式瓶

買頭角十靈油壹元壹打送十靈丹壹打

▶發行廉價專益代理家◀

▶廣州太平南路四十四號靈芝藥房◀

戒烟醫師

廣中戒煙精

客歲到買五元一枝、果數日安然斷、引後介紹數人、亦應驗如神、今再介紹來買等語、弟容錫瑜上証

書章程函索 分五元十元十五元 按引買服

廣州市維新北路四一七號社會醫局發行

送奶時間每日分早午兩次派送何時合用均聽尊便

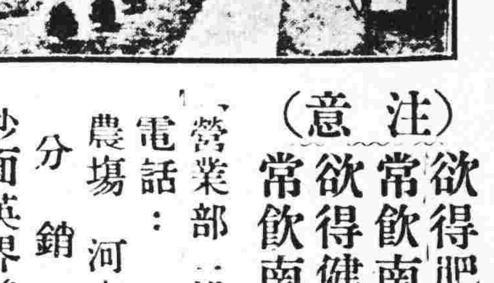

（注意）

欲得肥碩小兒 常飲南美牛奶

欲得健全體魄 常飲南美牛奶

營業部：拱日東路 電話：一六六九八

農場 河南小港南

分銷處 沙面英界美和洋行 電話：一三八〇二

南美 雪糕牛奶公司

◁鮮奶四大特點▷

（一）奶質優良

（二）滋養豐富

（三）適合衛生

（四）科學管理

國際

羅斯福已返白宮 美內閣即將改組
參衆兩院改選民主黨議席大增
羅氏擬作海上旅行

【中央社華盛頓六日路透電】聞羅總統今日返白宮時、其第一工作將爲改組內閣、新措施下高級官數人之居職、未令人完全滿意、此無庸爲諱、聞有數員願自退歸田里、衆信商務部長羅泊勞、工部長斐金女士均擬辭職、海軍部長史漢生或因多病而告退、據消息靈通方面聲稱、如斐女士辭職、繼任人選將爲勞工次長麥克格拉迪、麥氏于解決「湖時」罷工時、曾顯其才能、又據謠傳本年底滿期之印第安那州州長麥克魯特、將代伍德霖任陸軍部長、至郵務部長法萊、亦有調動之可能、法氏在職數年、多所建樹、聞欲改就私人事業之高位置、又悉法氏之辭職、並非脫離政治生涯、因其對于羅總統此次之勝利、頗爲盡力、當然將保留全國民主黨主任之任也、同時各行政人員頃正對于羅總統定明年一月提交國會之行政程序、籌議甚忙、羅總統雖稱今待行之改正多、但目前之目的、似在藉立法鞏固新措施之地位、而不致作驚人之舉措也、現信羅總統將設法規定、全國之工作時間、與工資限額、而不提議修正憲法、惟若不能成功、則勞工部將要求修正憲法、左翼議員受此選舉勝利之刺激、對此問題不致留難、華盛頓已盛傳規定每週卅一工作時之議案、將強迫通過于國會、

【中央社紐約六日哈瓦斯電】參衆兩院改選結果、頃已全部揭曉、其確數如下、參議院民主黨七十五名、（原有五十九名）共和黨十七名、（原有廿六名）工黨二名、（原有一名）進步黨（原無）一名、（原無）超然派一名、（原無）衆議院民主黨三百卅四名、（原有三百十三名）共和黨八十九名、（原有一百十七名）進步黨七名、（原無）工黨五名、（原五名）

【中央社紐約六日路透電】因羅總統聯任之結果、美衆議院民主黨議員由一九一八人增至二三三人之大多數、據國會選舉最後之數字、新國會之組織如下、參議院民主黨七五席、共和黨一七席、農工黨二席、進步黨與超然派各一席、共計九十六席、衆議院民主黨三三四席、共和黨八九席、進步黨七席、農工黨五席、共四三五席、

【中央社紐約六日路透電】據羅總統秘書今日向報界宣稱、羅總統擬於本月十七日作海上旅行、而往南方某港、又稱羅氏或將延長其巡弋、俾得往阿根廷京城盤桓一日、按該處之和平會議、日即將開幕、

英外相艾登 不理英義協約
英義貿易協定則已簽字
阿拉伯人決不與英合作

【中央社羅馬六日路透電】英外相艾登在下院對外交事務之演說、羅馬方面、對之頗覺失望、尤以關於義國與地中海一節爲甚、此間政界、予以辯駁、謂該項保障、仍屬空言、謂義國人士、以爲欲恢復信任與安寧、則必須有一明確之協約、規定並保障兩國之彼此利益、艾相對義相墨索里尼建議之英義協約、置之不理、義人視爲乃峻拒之謂、

【中央社羅馬七日路透電】英義兩國之貿易協定、已於昨晚由英國駐義大使德魯蒙及義外相齊亞諾在義外交部簽字、該協定將於十一月十六日發生效力、其中規定兩國間商業匯兌及支付款項之恢復、以及商務與其他債務之逐漸清理、此外更訂明義大利與英國所有之商債、共達二百卅五萬鎊之數、應按照原來借款合同、以英金償付、英貨輸入義大利之限額、亦有相當之規定、義人對於此項協定之締結、頗爲滿意、並希望兩國關係、因之而見好轉也、

【中央社耶路撒冷六日路透電】阿拉伯高等委員會、對於昨日由英起程前往巴力斯坦之皇家調查委員團、決定予以抵制、據聞阿拉伯高等委員會、同時又向阿人發表宣言、促彼等切勿與皇家委員團合作、因英政府對於停止猶太移民及發給新許可証兩事、均已拒絕接受也、

秘魯侵厄瓜多

【中央社上海六日電】厄瓜多國京城六日合衆電、秘魯軍隊五百人、聞已侵入厄國東邊一帶地方、厄瓜多總理于今日要求秘魯駐使聲明侵略理由、

德政府發行大帮公債

【海通社七日柏林電】德國政府爲實行四年計劃之初步與救濟失業起見、特發行公債五萬萬馬克、週息四厘半、以九八七五發行、有一萬萬經已沽出、其餘之四萬萬將由十一月廿日起開始發行、至十二月五日止、由一九四三起、每年抽籤還本、九年內清還、此公債可向國家銀行按款、據銀行界與金融界之意、此種公債一經發行、認購者定必甚爲踴躍、不日當可告罄、六七月間發行之公債五萬萬亦瞬息而沽罄云、

義奧匈 維也納會議
對中歐局勢將有決定
義外長昨已首途赴會

【中央社羅馬六日哈瓦斯電】官場方面頃宣稱、匈牙利攝政霍爾第、行當來此聘問、事後義國國王愛麥虞限三世將往匈國報聘、但日期尚未決定云、又義奧匈三國外交部長、不日當在維也納舉行會議、義外長齊亞諾、定於本月七日、率外交高級人員、前往維也納、此外奧國正統派保皇黨領袖魏利奈、日前自維也納抵此、據聞曾與首相墨索里尼會晤、

【中央社羅馬六日哈瓦斯電】據政界人士透露消息、義奧匈三國外長在維也納舉行會議時、似將決定有關中歐局勢之兩重要問題、即奧國復辟問題、與匈牙利重整軍備問題、是也、奧國正統派保皇黨領袖魏利奈、日前自維也納來此、與義國當局接洽、係關於復辟問題、又首相最近在米蘭城發表演說、對匈牙利修改和約之要求、表示同情、似此義國當在維也納會議、必贊成匈國重整軍備、無疑義、外長齊亞諾、現定七日晚率同高級官員數人前赴維也納出席會議、並將赴匈牙利京城、一行云、

巴黎交易所被財部查封

【海通社七日巴黎電】法國財政部長於星期五日下令封閉巴黎股份交易所、十一月十二月兩個月、

潛水艇戰爭人道化
議定書已正式簽字

【中央社倫敦六日哈瓦斯電】關于潛水艇戰爭人道化問題之議定書、自日義兩國應允參加之後、英法美日義五國代表、暨大不列顛帝國各自治領代表、頃于本日正午在外務部舉行簽字、

【海通社七日倫敦電】潛水艇戰爭人道化草案、已於星期五日經英法美意日及英國屬土各國代表在英國外交部簽字、草案內容、亦經政府以白皮書發表、內祗分兩條、第一條、潛航艦對商輪作戰、必須遵守國際法、第二條、凡海戰時戰鬥艦與商輪、不論其爲戰艦或潛航艦、如商輪之活動能力消滅、或該輪拒絕停航或檢查、則除非將搭客船員及文件等安置於安全地點之前、不得將該輪轟沉、若該輪不遠離海岸、又無其他船舶救護、則非有相當之保證、即船員及搭客、不能在該輪之救生艇上、亦不能作爲安全、

法計劃組空軍陸戰隊

【海通社七日巴黎電】據官方消息、法政府有改組空軍在計劃中、將組織空軍陸戰隊、以爲戰時從飛機降落、跳下敵人後方、以便在安全環境之下、從事破壞工作、相當飛機著陸、由云、

民主聯合黨開代表大會

【中央社法國蒲爾勃萊斯（dburgen）城六日哈瓦斯電】前總理佛蘭亭所導之右派民主聯合黨、在此間舉行代表大會、[illegible]

波蘭外長 今日赴英聘問
將與英商但澤問題

【中央社倫敦六日哈瓦斯電】據政界人士宣稱、波蘭外長柏克、定於十一月八日自華沙啓程來倫敦聘問、乘便與英政府要人商談但澤自由市問題、及波蘭猶太人移殖巴力斯坦之問題、惟波蘭可否加入新洛迦諾公約之問題、則不至提出討論、聞英國方面對於猶太人移殖巴力斯坦事、已決定加以限制數額、此種態度、暫時不至有所變更、英方面似係一力表示、此外英政府未有何種使命、僅係一種交際、蓋柏克外相艾登、曾於去年四月間赴波蘭聘問、柏克此來特爲報聘而來云、

【海通社七日華沙電】官方正式公佈波蘭外交部長柏克、將于星期六日啓程往倫敦報聘、因現任英國外交部長艾登、于一九三五年爲國聯事務部長時、曾到波蘭拜會當局、今柏克氏特往回拜、且將藉此機會、在逗留倫敦期間、與艾登及其他重要人物討論歐洲政局、及其他政治問題、抵倫敦時、並將入覲英王云、

【海通社七日倫敦電】蘇格蘭人報載波蘭外交部長來英與當局談判者、將爲但澤問題、經濟問題、（如波蘭猶太人移居巴力斯坦出題）暨西歐協定問題等、該報又言、波蘭政府之意、在西歐協定談判時、及關于東歐事問題者、最低限度、亦應徵求其同意云、

【海通社七日巴黎電】巴黎勞報載波蘭外長柏克氏即將到英、擬與英國當局一談猶太人之移居巴力斯坦問題、惟英政府將必聲言巴力斯坦幷非英國之殖民地、而爲國聯之委治地、故因其權力所限、不能與之舉行任何談判、該報幷云、英政府屆時將要求柏克解釋最近所發表波蘭應得殖民地及原料一語云、

西班牙戰事劇烈
政府軍反攻獲勝克一鎮馬德里防線

【中央社吉太非七日路透電】所謂馬德里最後之戰爭、頃正在劇烈進行中、非洲步兵一大隊、由鐵甲車與坦克車數百輛掩護、已與守軍開始肉搏、[illegible] 首都四郊各巨廈上、已飄揚許多白旗、衆信國民軍縱佔據首都、亦不能謂已克服西班牙全部、因國民軍似將被迫離首都、而往他地援戰也、據悉政府見正準備首都陷落後、繼續作戰之佈置、

【中央社倫敦七日哈瓦斯急電】據官方消息、西班牙政府已自馬德里遷往東海岸瓦倫西亞城、而以衛戍司令一員留守京城云、

【中央社西班牙亞維拉七日路透電】西班牙國民軍總司令佛朗哥、頃已完成佔領首都後成立新政府之詳細計劃、並已組織技術團、俾接收郵政局、火車警務與公共事務、現有載重汽車、滿載糧食、駐馬德里城外、以備救濟首都之缺糧、[illegible]

【中央社馬德里七日路透電】據陸軍長官稱、政府軍在馬德里作戰、已獲有顯著之進步、敵軍已被擊退、受創甚鉅、政府軍已克復那伐爾加納羅鎮、

【中央社葡京七日路透電】據被俘之政府軍軍官供稱、西班牙首相加巴里羅、已下防守馬德里到底之決心、開加氏曾語其友曰、余仍將盡力阻止叛軍、如彼等攻入、余即自殺、總之、余生存一日、決不放棄馬德里也云云、

英重擬召開 洛迦諾會

【中央社倫敦六日路透電】英政府今日致文法、比、義、德、四國、重作召集洛迦諾新會議之努力、文中提出消除四國復文中所述困難之辦法、

羅鐵衛軍領袖 恫嚇國王

【中央社羅馬尼亞京城六日路透電】已遭禁止之羅馬尼亞法西斯恐怖主義組織鐵衛軍首領柯德利亞諾Cmdriano大佐、今日上書國王卡羅爾、內稱羅馬尼亞如與蘇俄立于同一線上而對他人作戰、則負此事之責任者、悉將置諸死地云云、此種恫嚇性質之宣言書、已引起全國人民之驚異、該書之原文如下、[illegible]

貨幣價格業已規定

【中央社羅馬六日哈瓦斯電】[illegible]

英求賠償道歉
基隆事件

【中央社東京六日電】英日官方間、因基隆事件而致情緒日益緊張、已屬不容諱言、聞英政府已向日政府要求賠償道歉、並禁止報紙刊登、除正式發表以外之消息、此間英外交界認日政府前此所發表者、均屬煽動性質、外務省今日又發表聲明書、否認英方所稱各節、[illegible] 此間官方雖對今日英大使克萊武訪日外相有田之消息、嚴守秘密、但一般均認爲與基隆事件有關云、

.APETIN
阿稗精 藥片
健胃理腸 消化滋養
主治
食慾不振 消化不良 疲乏
營養失調 發育不良 虛弱
腸加答兒 乳兒綠便 便秘
詳細仿單 函索即寄
一日三次 每次四片
總發行 日本大阪 武田長兵衛商店股份有限公司
華南經理處 廣東西堤西濠口二馬路 岳陽堂藥行 廣東沙面英租界 東亞洋行

35—1528(O)

中華國貨公司
五週紀念大減價
最後一天
日促矣 時急矣
最後機會 非抓牢不可
幸勿輕輕放過
地址・永漢北路
電話 批發股一六一四八 服裝部一〇三五七

律師李國英代上海雷天一六神水藥行啓事
現據上海雷天一六神水藥行廣州分行司理雷舜發到稱、現查市面有僞六神水發現、請本律師設法禁止以絕假冒而維信用、本律師有保障該藥行名譽信用法益之責、特代登報通告、仰各購辦家希爲注意辨別、免受其害
查真六神水之藥味濃厚而效速、內部之招紙壓有花紋所印之中西文字及花邊認真清楚
假六神水之藥味淡而力弱、內部之招紙無壓花紋所印之中西文字及花邊非常粗劣
真六神水之辦真券用凹版製印字畫浮凸色鮮紅其券背之細字及花邊非常玲瓏
假六神水之辦真券用電版製印字平坦色淺淡其券背之細字及花邊非常矇混
真假六神水留心一辨便知真偽各購辦家及用家希爲注意辨別免受其惡利己利人 功德無量
真雷天一鸞齋寶丸保是原瓶售出方爲正價近查有殘船有冒充本行之講生將鸞齋寶丸拆散零沽平價
兜售盡屬偽丸購用 諸君請勿受其愚
救急扶危 六神水 專治風痰急症霍亂抽筋疴嘔肚痛四時感冒六畜瘟疫持效
乾坤正氣 鸞齋寶 男服金盒添精固腎補助戒烟 女服銀盒專治經痛暗病白帶
趙少昂主辦嶺南藝苑美術科徵求男女學員 苑址惠福西路溫良里畢公巷雷天一藥行側 電話一四一一六〇 簡章函索五分

福音
兩條門路
引到滅亡之路—
門是寬的，路是大的，進去的人也多。在這門路中，可以放縱情慾，任意妄爲，吹嫖賭飲，作奸犯科等等罪惡。芸芸衆生中，進去的人極多。但到了結局就是滅亡。
引到永生之路—
門是窄的，路是小的，進去的人也少。在這門路中，必須誠意正心，悔罪改過，遠離惡事，敬神愛人。門雖是窄的，路雖是小的，但到了結局就是永生。諸君如果你是走在引到滅亡之路上，馬上轉回轉回吧，何必死亡呢？
（基督教廣告佈道會）
◁廣州市清水濠三十四號▷

市政府整理本市交通網
限令各長途車組設總公司

本市各區橫街小巷、自開闢馬路後、本市交通網、逐漸完成、各種車輛之增加、爲當然之趨勢、

◇——組總公司——◇

市府爲調劑本市交通路線、並求敏捷起見、昨特明令本市各長途汽車公司、須合併組織總公司、並限令文到之日起、須于兩個月內組織成立、關于組織總公司之意義、純爲使各長途車調劑利便而設、將來總公司成立後、假如某路線搭客擠擁時、可由總公司酌量增調任何公司之汽車行駛、務使各長途車有所聯絡、查車商奉令、現已準備召集各公司會議、籌備組設云、

◇——車商請願——◇

自市政府明令取締本市各長途汽車、減收乘客車價、與撤銷設中站、而維手車伕生活後、各長途汽車公司商人、認爲此項命令實行、營業當受莫大打擊、昨、聯同業十四個長途汽車公司、向市府請願、(一)關于減牛價予以便利、將撤銷設中站案、收回成命、以維商艱、(二)各長途車、每輛牌照、年餉九十餘元、未免負担過重、擬請准減收年餉一年、市府據呈、對於所請、待考慮後、始能批覆云、

衛生局種痘運動
指定施種地點

市衛生局爲預防痘疫發生、維護市民健康起見、特定由本月廿一日起至十二月廿日止、按案舉行、第二十屆免費種痘運動、地點共分三十處、(一)市立醫院、(二)市立第一分院、(三)第一衛生區事務所、(四)第二衛生區事務所、(五)第三衛生區事務所、(六)第四衛生區事務所、(七)第五衛生區事務所、(八)第六衛生區事務所、(九)光華醫院、(十)伍漢持醫院、(十一)紀勛勞醫院、(十二)兩廣浸會醫院、(十三)鄺磐石醫院、(十四)婦孺醫院、(十五)婦孺醫院分院、(十六)王德光醫院、(十七)達保羅醫院、(十八)福寧醫院、(十九)大同醫院、(廿)博濟醫院、(廿一)黎鐸醫院、(廿二)保產醫院、(廿三)頤和園醫院、(廿四)贊育醫社、(廿五)紅十字會、(廿六)城西方便醫院、(廿七)城西方便第一分院、(廿八)社會局第一贈醫處、(廿九)社會局第二贈醫處、(卅)柔濟醫院等、共三十處云、

菊花賽會今午開幕
下午一時開幕不舉行儀式
出品三千盆打破歷屆紀錄

【中央社】本市菊花第五次比賽大會、經決定今(八)日下午一時、在中央公園舉行開幕、由今日起至本月十七日止、一連十天、每日由上午九時至下午十時開放、任人參觀、今午開幕、決定不舉行儀式、外傳曾市長親蒞主持開會禮、殊非事實、該會昨已聘定中大教授張焯堃、南大教授鄧堯年、及藝菊專家鄭乘闓、趙浩公等四人爲評判員、本月十一日即開始評判、內部分爲特殊及普通兩組、特殊組爲盆栽石山等、富有美感與藝術、普通組爲大黃、早黃、早白等各種菊花、此屆菊花會陳列、面積範圍、比前更爲偉大、出品甚多、共約三千餘盆、打破歷屆紀錄、屆時參觀者、當比前更爲熱鬧、

市新運會昨召開
清壁運動結束會議
參加工作之服務團獎紀念旗
清壁工作成績將派員檢查

【中央社】市新運會於昨(七)日上午九時、召集清壁運動各區副指揮、舉行結束會議、到會者、各清壁區副指揮十一人、由市新運會陳書記主席、齊副書記紀錄、主席宣佈開會理由、次由各副指揮報告工作經過情形、即進行討論、(一)各清壁區工作成績、應否派員檢查案、議決、請由省市兩新運會總指揮派員檢查、(二)參加清壁運動之各勞働服務團、應如何獎勵案、議決、勞働服務團參加清壁運動成績優異者、分別發給紀念旗、并由各區副指揮於下星期二以前、將應給獎之團體名單、送市新運會彙辦、(三)清壁運動費用審查及請款案、議決、由市新運會依各警察分局代支單據總齊後、再定期召集各清壁區代表開會審查之、其不敷之數、由省市新運會平均分担之、(四)清道伕各傷平醫藥發給案、議決、應否酌發、(五)第九區內名譽副指揮員懇請提議、太高難於施工者、應如何再行清洗案、議決、查明函警察局清洗之各分局、設法再行清洗、(六)廣告場應否增加案、議決、除已有八十一處外、再增加廣告場六個、計一區增加二個、三區增加六個、四區增加一個、五區增加五個、六區增加四個、七區增加八個、九區增加四個、十區增加十個、十一區增加一個、一區增加一個、(代表未能確實報告署)、如仍不敷用時、可將各警察分局函送來之廣告場地點、送工務局陸續徵商承辦之、

五次集團結婚
參加鴛侶九十三對

【中央社】市府舉辦第五次集團結婚、昨(六)日下午已截止報名、惟臨時請求加入者、有十對、昨(七)日社會局發表共計爲九十三對、連日各未婚夫婦、偕同到社會局聽候審查者、絡繹不絕、

昨日氣溫驟降

近日雖屆深秋、而天氣異常溫暖、每日最高溫度升至華氏表八十度以上、毫無寒冷之意、以故一切禦寒用品以及衣料營業、均大受影響、惟自七日上午一時、北風猝至、虎虎有聲、氣候即隨之轉寒、上午四五時之間、最低溫度降至華氏表六十一度、午後天色仍陰暗、最高溫度爲七十二度、比較上一日低降十餘度、以是日天氣測之、早晚將有雨降、

【中央社】廣州市氣象台報告昨(七)日天氣云、東亞天氣、反旋風增強、向內移動、現集於中國中部、另一較弱反旋風移至太平洋日本之東、低氣壓聚於日本海、中國天氣、華北大晴、長江上游及浙江沿岸大部天陰、華南陰或曇、本地預測昨午至今午陰、吹輕速北及北西風、氣溫最高攝氏二八・八度、華氏八三・八度、

粵漢鐵路
王仁康出巡
昨日出發

【中央社】粵漢鐵路管理局駐粵副局長王仁康、于昨(七)日晨八時偕秘書凌驥、車務處幫辦程耀楠等一行六人、出巡粵漢路全線、約十二日可抵武漢、至該局副局長兼營業處長周鍾岐、約今(八)日可抵廣州、聞周氏來粵任務、係對粵漢路南段事務有所公幹、

國產機器減等收費

粵漢鐵路本部、令、爲協助發展國產機器、及內地生產工業起見、各種減等收費之機器名稱、以資辦理、計查如下、(一)機器、(除安定外)、(二)電力原動機、(三)電力起重機、(四)織布機、(五)壓油機、(六)煉淨機、(七)棉花壓機、(八)煆煉機、(九)彈棉花機、(十)運送機、(十一)發電機、(十二)礦鑿機、(十三)壓碎機、(十四)壓密空氣機、(十六)壓麪機、(十七)空氣起重機、(十八)蒸汽力起重機、(十九)軋棉花機、(二十)軋棉花機用皮軸、(廿一)軋棉花機用鐵配件、

戒煙院將籌備成立
計劃先行設立一間
收容烟民一月戒絕

市禁烟會籌建市立戒烟院、原定設兩間、一切計劃、業由委員兼衛生局長歐陽慧聰草擬、提會審核、茲據該會消息、現因審察烟民登記數量、及經費關係、決定先行設一間、將來再察環境須要時、然後增設、昨日已將該項計劃及預算去呈省禁烟會、俟核准後、即可設立、查該計劃預算經費約四五千元、每月收容烟民五百至六百、每以一個月內戒絕、遣散出院、然後再照數收容入院施戒云、

通商口岸市區
規復入伙店保
冬防吃緊藉維治安

本市自取銷租保入伙、市民稱便、最近廣東綏靖主任公署、以現值冬防吃緊、市區治安、極關重要、爲嚴防奸宄、保衛地方起見、凡通商口岸各市區、在警察熟記戶口未辦竣以前、須施行入伙店保辦法、以資稽查、而維治安、除分令各屬知照外、並函省府查照、省府准函後、頃已令行民政廳、轉飭各通商口岸所在地之各縣市長、飭照辦理、

公共廣告場所
已粉飾一新

本市自舉行清壁後、即擇定地點、設置公共廣告場、各場位置、或大或小、視墻壁面積而定、內掃白灰水爲地、劃藍間線、內分公共廣告欄、承辦廣告欄、自由標貼欄、新聞欄數格、各按次序標貼、不能任意亂貼、至官廳文告、則易設文告標貼場、不許其地字招泥亂貼入云、

中華書局 新出圖書

原售實價 現照定價 特價七折
另收郵費‧照價一成

▶下列三十四種特價十二月底止◀

莊子集註【做宋版印】 阮毓崧著 連史紙五冊 定價二元
未來哲學之根本原則【中華哲學小叢書】 L. Feurbach: Philosophie der Zukunft 林伯文譯 定價三角五分
短期小學教員須知 滕大春 劉貫一編 實價二角
近代中國教育史稿選存 舒新城著 定價八角
【修正本】幼稚園小學課程標準 教育部修正頒行 定價二角五分
德國工役制度【國防叢書】 王光祈著 定價二角五分
有閑階級論【社會科學叢書】 T. Veblen: Theory of the Leisure Class 胡伊默譯 定價九角
王光祈旅德存稿 王光祈著 二冊 定價二元
所得稅 吳廣治編 定價三角
國學概論 鍾泰著 定價五角
說音【做宋版連史紙】 江謙著 定價四角五分
舊拓五代慈雲嶺開路記【金屬版連史紙】 高存道藏本 定價三角
初拓漢司空袁敞碑【金屬版連史紙】 王福厂藏本 定價二角
初拓漢司徒袁安碑【金屬版連史紙】 王福厂藏本 定價三角
繪畫和輪廓【兒童新藝術】 夏思超 夏銘起編 活頁四集 定價各一角五分
大同雲岡石窟寺記 白志謙著 定價三角
英漢縮語辭典 The Dictionary of Abbreviations 陸費執 瞿鑑烈編 袖珍本 精裝 定價七角
英文名詞用法 樊兆庚編 定價三角
英文形容詞的研究 樊兆庚編 定價三角
近世內科全書 趙師震編 第二冊 精裝 定價二元四角
製革工業【化學工業小叢書】 朱積煊編 定價一角五分
化學戰爭【國防叢書】 沈星五著 定價八角
晚近物理學概要 費鴻年編 定價四角
弟子【世界文學全集】 Paul Bourget: Le Disciple 戴望舒譯 定價六角
魯濱孫飄流記【韋氏英文補助讀本】 Daniel Defoe: Robinson Crusoe M. West譯述 定價一角五分
童話集【韋氏英文補助讀本】 Seven Famous Fairy Tales M. West編 定價三角五分
天文學概論【基本英語文庫】 S. L. Salzedo: A Basic Astronomy 定價二角
漁光女【現代文學叢刊】 Marcel Pagnol: Fanny 鄭延穀譯 定價五角
樹下集【現代文學叢刊】 高植著 定價六角五分
死水微瀾【現代文學叢刊】 李劼人著 定價七角
世界新地圖 陳鐸編製 彩印一幅 定價三角
中華新地圖 沙學浚編製 彩印一幅 定價三角
民國二十五年上海市年鑑 上海市通志館編 精裝二巨冊 定價七元五角
大上海指南 柳培潛編 定價八角

(丙487)

天源堂 天存堂 人參鹿茸正貨鐵價

三姓東茸末每兩實銀 一號二十員 二號十五員 三號十員
參茸衛生酒 壹斤庄壹員
鹿尾固腎酒 壹斤庄三元
發行所光復南路十六號 電話一〇六〇四
槳欄路四六號 電話10603

公和祥參茸粵行

參茸補品 新貨上市

正琿春鹿尾羓 每兩八元至廿三元
琿春鹿尾羓片 特價每兩八元正
溢食生晒人參 特價每兩十五元
溢食清糖人參 特價每兩十元正
原枝鋸北鹿茸 每兩十三元半
關東茸片碎 每兩三元半
關東茸末 每兩二元至廿五元
雪白官燕角 每兩一元二毫
野山花旗參 每兩五元正
正海狗鞭 每兩一元八毫
四川冬虫草 每兩一元二毫
石柱溝參 每兩二元正

分行廣州槳欄路四十八號(一四三七四)

『那可不必啊』

嘗有廚子正在煎魚之際其主婦問以曾否將魚先行洗淨彼卻不慌不忙地答曰『那可不必啊太太因爲魚是一生都在水中過活的啊』這樣一個廚子其怪誕之疏忽誰不爲之失笑然有許多人其腸臟排便工作雖不怎樣困難亦并不怎樣徹底而遂謂其無須間服清導丸俾內臟徹底潔淨其疏忽殆亦不亞彼廚子也

須知吾人縱然每日大解一次而內臟些微積滯仍所難免如欲避免疾患此種些微積滯不可或忽是故間嘗一服潤腸聖品清導丸藉以清內臟而保安康在所必需也

清導丸治便秘除頭痛平肝火療胆疾止肚痛消氣脹防泄瀉痢疾使口氣芬芳皮膚光潔保君常享康樂　各藥房皆有出售或逕向上海江西路四五一號韋廉士醫生藥局購買每瓶大洋七角六瓶三元五角郵力免收

乙1363

教育與體育

本市私立中學附小 應以社會局爲主管機關 畢業証書亦呈社會局驗印 教廳昨通令各校遵照辦理

【中央社】廣東省政府教育廳、以私立中等以上學校附設之小學、應另設校董會、以市縣教育行政機關爲主管機關、幷受主管教育行政機關之監督及指導、修正私立學校規程第二第三條及第十八條已分別規定、是廣州市各中等以上學校附設之小學、應以廣州市社局定爲主管機關、該校附設之小學、如未另設校董會、應查照修正私立學校規程第二章之規定、造具表册、呈請廣州市社會局核辦、關于附設小學之畢業證書、呈請廣州市社會局驗印、昨該廳通令各校遵照、各項呈報手續之表册、茲幷錄如后、呈報主管教育行政機關核辦、册庸轉廳者、一、校董會立案表、二、校董會選舉校董表、三、校董會學年結束呈報表、四、小學開辦表、五、學生一覽表、(指新生或復學轉學生言)、六、初高級小學畢業報告表、

健全童軍組織 省黨部議定

【中央社】廣東省黨部、以國難嚴重時期、對于童子軍之組織、應求其健全、使其發表以爲救亡圖存之基本、爲促進各縣市中小學童子軍組織完善、以利訓練起見、議定辦法二點、(一)以各縣市中小學童子軍、除組織健全者外、其餘應限于本年底一律依法組織完善、(二)各縣市中小學每學期新生入學後一月內、應舉行童子軍登記、昨該黨部特具函請教育廳、轉飭所屬各縣市中小學校、遵照切實辦理、

嶺大附中 勞動服務團成立 各項工作已分別切實進行

本市嶺南大學、以新生活運動、現在極度緊張、本校附中奉到教廳訓令、着成立新生活勞動服務團、自應遵令辦理、查照本市新生活運動促進會定章、組織成立、團長一職、應由主任陳文駐充任、但陳因外出募款建校、故團長職務、暫由楊代主任兼代、其餘隊長等、亦已分別擬定、分工合作、切實進行云、

今晚演唱 民衆謌詠團

廣州民衆謌詠團定今(八)日下午七時半、在河南民教館第一區委員會、舉行集團謌唱、查是晚演唱之謌曲如下、(一)國旗歌、(二)犧牲、(三)奮起救國、(四)偉大中華、(五)奮起圖強、(六)怒吼、(七)上前線、(八)抗敵歌、(九)把敵人趕出領土、(十)奮鬥、[illegible]

許民輝談 所得印象極佳 考察體育歸國

【本報專訪】本省省立體育專科學校校長許民輝、於本年六月間出國考察體育、經五月之行程、所事已畢、乃乘輪返國、前(六日)由港乘下午快車返省、記者於昨(七日)晨赴該校訪問、據稱此次出國考察體育經過所得、印象甚佳、但須經一番整理手續後、方可公佈、本人稍事休息、即從事工作、當以最速時間發表云、

本市文化界 今日追悼魯迅

本市文化界追悼魯迅大會、記者昨分往各文化團體訪問、茲據確息、準於今(八)日正午十二時、假座文明路中大附中禮堂開追悼大會、屆時幷敦請鄒魯、許崇清、鍾榮光、胡春冰等爲主席團、市內名流學者均預備蒞場參加、由市內各音樂家演奏哀樂、女青年會歌詠團唱追悼歌、安樂歌等歌曲云、

各地民校概況 教廳調查

【中央社】教育廳以實施失學民衆補習教育爲教育施政中心工作之一、現正積極規劃進行、爲欲明瞭各地民衆學校概況、特製定民衆學校概況調查表、頒發各校查塡、並限於十一月十日以前繳報、

【又訊】教育廳以調查學齡兒童辦法及調查統計各項表式、對於推行義務教育至關重要、昨特令各縣市速將學齡兒童調查清楚、幷限於本學期終了以前、彙造統計表報呈教育部、以備查核、

中大十二週年紀念 舉行體育表演 廣雅與英海軍球隊表演助興

【本報專訊】國立中山大學、定本月十一日在石牌新校舉行預祝總理誕辰暨慶祝十二週年紀念大會、現經積極籌備、是日一時起開體育比賽會、除該校附中童軍參加檢閱及校友隊同校比賽排球、外幷約廣雅中學籃球隊、沙面英海軍足球隊、屆時作友誼比賽、又查中山大學有新圖書館之建築、該館新屋、位於校內大禮堂之左旁、由建築師楊錫宗及圖書專家杜定友二君合作設計、面積占地約四千方尺、爲三層樓宮殿式、下層爲展覽室、日報雜誌閱覽室、中層爲中西文圖書閱覽室、上層爲研究室、自修室、及紀念室、全館同時能容讀者一千人、藏書八十萬册、書庫用最新堆架式、全部以鋼鐵構成、內有善本書庫檔案庫及電動運書機等、全館建築費約四十六萬餘元、設備費約二十萬元、現定本月十一日舉行奠基典禮、預算明年秋間當可落成云、

總理故鄉 紀念中學業已復課 孫院長蒞校對學生有懇切訓話

中山縣總理故鄉紀念中學、自上月廿八日該校校董會議決、校長由校董會主席兼任、校派司徒優爲教務主任、代行校職權後、司徒氏卽于廿九日到校接事、隨卽通函學生家長及佈告、限各生于本月二日以前返校報到、幷于三日照常上課、是日上午十時孫院長到校訓話、隨行者有校董林局長逸民、楊縣長子敎等十餘人、十時半全體學生齊集禮堂聆訓、孫院長對學生有很嚴厲很誠懇的訓誡、(訓詞另錄)幷聞對于校務進行、除督促已在建築中之敎員及學生宿舍四座、禮堂一座、加緊完成外、又卽行規劃增建附小校舍蓄水塘、以期成爲完備之中學校云、

孫院長 在總理紀念中學訓詞

校教職員及諸生、今年五月底、本主席應該回校視察、後因種種關係雖回到澳門、但仍不能回校、當黃前校長四次辭職、經校董會挽留無效之後、卽由職教員負責維持校務、那時聽說學生已醞釀風潮、及至本期校董會議決、聘楊國棻爲校長、楊校長接事後、因爲些小問題、致起風潮、不能開學、拖延至今、白白荒廢了兩個月的時間、這是很可惜的、當時我本想將學校停辦、將罷課學生全體革除、後來校董會開會、大家覺得學生心地無他、或者因一時感情衝動、智識薄弱、所以取銷這個動議、見在由本主席兼任校長、暫時收容你們復學、視察將來怎樣、若再有犯規、祇有將這部份學生革除、你們須知這個學校、不是只爲着你們四百多人而設的、而是爲以後很多很多的青年求學而設的、你們在校的時間、頂多不過六年、就要離開、好讓他人進來了、你們試看廣東全省、有幾多失學的青年、有機會入小學的、百中無幾、高小畢業能夠有機會升中學的、千中無幾、中學畢業能夠有機會升大學的、萬中無幾、你們得來這裡、眞係萬幸之極、因爲你一個人的學額、是千個人想得而不能得的、一個人估了千個人想得的學位、還不知慶幸、不遵從教訓、不尊敬師長、不好好地利用寶貴的光陰來求學、眞是很可惜、而又不可恕的事情了、所以你們要明白自己實在太幼稚、且因一時衝動而罷課、不但太幼稚而且太落後了、你們要明白、你們來到學校、就係因爲智識不夠、學問未足、所以你們在學校應該尊敬師長、服從教職員的教訓、埋頭讀書、自從「九一八」以後、五年來全國都沒有罷課的事情發生過、現在祇有本校起風潮、你們知道我們國家爲什麼破人侵侮、就是因爲我們人民智識不夠、所以「九一八」以後、全國學生都埋頭埋腦讀書、就是北平地方、直接受着日本壓迫、當地幾萬學生、都很服從地讀書、所以現在我們國家失地雖然未收復、但國勢已是一天一天地膨脹、(未完)

市長杯籃球比賽 女子組培道勝冬青 男子組聖心勝辛亥

【本報專訪】昨晚市長杯籃球賽、照表舉行兩場、首場女子組培道中學對冬青體育社、培道姑娘有全運選手蕭殿廉良好之指導、球術出神入化、冬青雖盡力抵抗、仍拜城下之盟、戰績爲第一節五比一、第二節五比二、第三節冬青大見振作、刼掠如意、以六比三勝回一節、第四節培道鋒鋩大露、以十對一之比、殺得冬青片甲不回、全場結果、爲二十三對十之比、培道女中大勝、雙方個人紀功如下、是場球證爲黃麗棠担任、

培道

(姓名)	(得分)	(犯規)
羅少茜	一	〇
曾淑雲	三	〇
汪鳳拳	八	〇
許英華	十一	一
潘佩華	〇	一

冬青

(姓名)	(得分)	(犯規)
李中珍	二	〇
蘇惠	〇	〇
吳玉英	八	〇
屈志青	〇	二
袁梅	〇	三
李保瑛	〇	二
黃爾嫦	〇	二
梁業美	〇	一
黃濟瓊	〇	〇

次場男子組聖心中學對辛亥怒吼隊之戰、雙方表演、均似魯莽、一時籃球房中、充滿火藥氣味、幸哉判員蕭漢烈、王志防機警、嚴密視察、少有接觸、即執法示罰、結果無不幸之事發生、祗聖心之鄧復漢及辛亥之蔡國祥、因其舉動易生危險、故老早罰出而已、上半場八比五聖心佔先、下半場辛亥屢次趕上、惜射球欠準、而後衛監視不力、被聖心前鋒迭次偷監、結果遂不得不敗、全場成績爲廿五對廿二、聖心得勝、

聖心

(姓名)	(得分)	(犯規)
鄧復漢	二	罰出
林惠容	十一	二
關明沃	七	二
方華興	〇	一
黃迅強	一	〇
譚鑾豪	〇	四
陳昌縉	四	二

辛亥

(姓名)	(得分)	(犯規)
蔡元	九	一
吳延生	〇	三
滕仲文	二	一
溫存善	五	一
徐克強	三	〇
蔡國祥	〇	罰出
李覺良	二	四
袁坤強	一	一

籃球友誼賽 砲兵今日戰體專

【本報專訪】總部砲兵籃球隊、此次參加市長杯籃球比賽、奪標呼聲至高、該隊秣馬厲兵、習練極勤、連日分約各友隊交綏、稽檢軍容、成績亦甚美滿、前宵約戰培桂、表演絕佳、以五十九比四十三獲捷、足見該隊前鋒線之能射準確、今日下午四時假公共運動場與省體專隊交鋒、除基本戰將陳大川、容鍾海、蔡乾仁、寧蔚淵等齊出外、上海青光悍將陳華軺亦拔刀相助、蓋如虎添翼、省體專陣容頗盛、且合宿練習多時、雖弗克戰勝砲兵、想亦有優異演出也、

勷大今日舉行三週年紀念會

【中央社】勷勤大學、今(八)日爲成立三週年紀念、該校員生上午十時在石牌大學禮堂舉行紀念會、屆時省政府黃主席及各機關長官前往參加、並參觀該校云、

今日教育播音

時事講演

時間　下午六時半——七時

社會局調查廿四年度 市中小學校概況總統計 (二)

—民衆補習及特殊教育—

市立講習所二所、七班、男生二百八十六人、女生九十二人、教員廿二人、職員二人、經費五千四百六十元、市立民衆學校三十校三十班、男生八百卅八人、女生二千一百八十八人、畢業男生六百七十九人、畢業女生一千八百零八人、教員六十人、職員卅人、經費一萬六千二百元、市立職業補習學校五校五班、男生一百零五人、女生五十八人、畢業男生十人、畢業女生七人、教員十五人、經費四千五百元、私立職業補習學校十二校廿六班、男生三百九十六人、女生四百四十一人、畢業男生八十四人、畢業女生五十一人、教員八十六人、職員十五人、經費七萬七千零九十一元、私立預備學校四十七校、一百零三班、男生二千七百六十八人、女生六百九十二人、畢業男生一百零二人、畢業女生卅六人、教員一百五十八人、職員五十二人、經費十四萬八千一百四十一元、公私立特殊學校二校十二班、男生三百五十六人、女生六十八人、教員六人、職員十八人、經費三萬八千一百四十九元、總計九十八校一百八十三班、男生四千七百四十九人、女生三千五百卅九人、畢業男生八百七十五人、畢業女生一千九百零二人、教員三百五十七人、職員一百廿一人、經費廿八萬九千五百四十一元、(未完)

蔣委員長肖像徽章

軍政警學工商各界人人佩戴　各地代理價極克己

總批發處：廣州惠愛西路九十五號　美美教育美術用品商店

實用算術千題詳解

中小學生皆宜備置

本書係搜集各算術書籍之應用問題，及編者日常算稿，並採集東西各算術習題，分類彙編，解法新穎，立論詳明，……可供中小學學生自修會考升學，教師選材參攷，及研究算術者之用，……本書分上下二册，上册計分整小數四則，複名數，及整數性質三章，下册計分分數，百分及利息，比例求積和方根及勾股法四章，每章各分若干類，每類搜集類似各題，詳加解釋，而每類問題之前，先設研究題若干，以研究本類各題之重要原理，俾讀者有透徹概括之了解，舉一反三之功效，尚有其他習題繁多，限於篇幅，不盡細載，……備有目錄，歡迎索閱。

特價　精裝合訂一巨册售毫洋七角　平裝合訂一巨册售毫洋五角

廣益書局　永漢北路

民智書局

兩大辭典特價七折

文藝辭典　孫俍工編譯　上下編各定價六元

本局出版之文藝辭典，爲吾國文藝界僅見之巨製。出版以來，風行全國。全書將我國自上古以至近代之文藝概況，文藝家傳記，作風，作品，以及名著術語等，分門別類，應有盡有，材料極爲豐富。並有美術挿圖數百幅，末附中國文藝年表。本編不僅爲研究我國文學藝術之寶庫，且爲賞鑑我國文學藝術之重要的參考資料。

法政辭典　華英雙解　張崇恩編　全二册定價十元

此書係律師張崇恩編著，由百城印行。全書分上下二册，上册爲漢文法政名詞，及法諺，各附相當之英文名詞，並加漢文解釋，末引法條。下册爲英文法政名詞，各附漢譯及羅馬拼音，並加英文定義，末附法條，間有法諺輯入，以資參考。計每册所輯各種法政名詞，約凡一萬條，全書約七十萬言，包括各種法律無遺，專供中外人士從事研究法政之用。

新書報告

新縣政研究　定價八角

政治經濟學　定價一元八角

糧食問題研究　定價七角

田賦問題研究　定價一元四角

商務印書館

特價書

書名	册數	定價	特價	國內郵費	截止期
四部叢刊三編 太平御覽(宋刊本)	一百三十六册	八十元	五十六元	一元	廿五年十二月底
四部叢刊三編 天下郡國利病書(顧亭林手稿本)	五十册	三十元	二十一元	二角	廿五年十二月底
單行本 罪惟錄(附東山國語)(手稿本)	六十二册	三十五元	廿四元半	(每一單純費)六角 七角	廿五年十二月底
中國各通商口岸對各國進出口貿易統計	一厚册	十二元	八元四角	三角一分	廿五年十一月底
增訂商人寶鑑	一册	二元五角	一元九角	一角五分	廿五年十二月底
越縵堂日記補	十三册	十二元	九元	(每册單純)費四角	廿五年十二月底
戲劇小叢書	二十册	五元	三元五角	二角三分	廿六年一月底

下列三種雜誌特價預定

東方雜誌　全年廿四册定價三元六角　半年十二册定價一元九角　特價二元八角　一元五角　(國內郵費在內)

兒童世界　全年廿四册定價二元四角　半年十二册定價一元三角半　特價一元七角　九角　(國內郵費在內)

兒童畫報　全年廿四册定價一元六角　半年十二册定價八角五分　特價 [illegible]　(國內郵費在內)

特價期限自本年十月十五日起至二十六年一月底止

未滿期定戶得照特價提前續定

預約書

下列各書在全部出齊以前繼續發售預約

書名	册數	定價	預約價	國內郵費
萬有文庫第二集 全部	正書二千册 參考書二十八册	六百八十元	四百七十六元	四十四元
萬有文庫第二集 正編	二千册	五百四十元	三百七十八元	三十二元
國學基本叢書二集	三百册	二百七十元	一百八十九元	十八元
漢譯世界名著二集	一百五十册	一百八十五元	一百三十元	八元
自然科學小叢書初集	二百册	九十元	六十三元	五元
現代問題叢書初集	五十册	二十六元	十九元	一元五角
十通	二十一鉅册	一百二十元	八十四元	九元
佩文韻府	七鉅册	六十元	四十二元	三元
叢書集成初編 道林紙本	四千册	七百元	四百九十元	六十五元
叢書集成初編 新聞紙本	四千册	四百元	二百八十元	五十元
縮本四部叢刊初編 平裝本	四百册	二百元	一百六十元	十元
縮本四部叢刊初編 精裝本	一百册	二百五十元	[illegible]	十元
最新化學工業大全	十五册	三十元	二十三元	三元九角
中學生自然研究叢書	三十册	十六元	十一元五角	一元
各國社會經濟史叢書	八册	五元六角	四元	八角

下九南馬路
中山聲片戲園
自動電話壹二九二四號
即映影業權威聯美公司百萬金元歌舞巨片
萬花獻媚
大眼笑匠愛迪堅陀得意傑作
下期放映
正牌鄉下佬林坤山領銜主演粵語滑稽巨構
鄉下佬尋仔

惠愛中路財廳前
中國聲片戲園
自動電話壹二九二五號
即映光藝公司荷李活製粵語五彩巨片
鐵血芳魂
嬌艷女星章劍芳主演
劵價減收一二三毫
下期放映
關影公司榮獲電影審查會褒獎粵語大偉構
(新)(青)(年)

永漢南太平沙
天星聲片戲院
電話一四八八九
即映影界神童莎梨譚寶主演
小明珠
注意下期十日換映
童軍歷險記
上下兩集　一場映完

(惠愛中路)
大新遊藝場
特別場
粵劇場　演南風劇團　(日演)假兄妹　(夜演)腸斷寄郎一紙書
(日)天水關　連環計
(夜)頭本雷峯塔
(影畫場)　東方兩俠

悲壯！熱烈！慷慨！纏綿！
紅種末日
THE LAST OF THE MOHICANS
滬譯民族遺恨
文豪詹姆士弋伯氏『末了的摩希干人』名著改編！
聯美歷史戰事鉅片
蘭杜夫史葛　賓尼班斯　亨利威路各遜　三星合演
金聲•南關•
・預告・

總理誕辰之前夜
鄉下佬尋仔
最多明星主演之粵語聲片
十一月十一日晚上九時半
假座金聲戲院
特影公開介紹場●
你看過認為滿意應該介紹給你的親友
十二日到南關中山兩院參觀
鄉下佬尋仔
是
張作唐監製　黃素民編劇
黃花節導演
林坤山　鄭山笑　譚玉蘭　林妹妹　倩影儂　黃壽年　何大傻　大口何　楊君俠　巢非非　鄭柳娟
共作合作之大喜劇
伶星雜誌社服務部廣告設計

新華今天五場●敬請全市
閨秀名媛一致光臨欣賞
●映期短促今天兩院聯映特擴大範圍務請各界盡量欣賞●

新華戲院　兩院　中華戲院
今天兩院聯映
婦女半價
兩院公映『女權』優待
▲胡蝶婚後第一部新傑作▼
新華五場　日十二點　由兩點起　公餘場下午四時　夜七時半　夜九時半
中華　日由十二點半　由兩點半　夜七時　由九時
(注意時間)

女權
胡蝶主演
趙丹　龔稼農　梅熹　王獻齋　王徵信　聯合
嚴月閒　葉秋心　舒繡文　袁紹梅　陸露明　助演
張石川導演　洪深編劇
全部對白有聲巨片
明星影片公司出品
●羣星薈萃●錦簇花團●

為二萬萬女同胞鳴不平●向數千年惡習慣總攻擊●
女權：是反「戀愛至上主義」的作品：雖然「前途茫茫」，曾不因之而少却！

勝中華
重到海珠大舞台開演
白玉堂　林超羣　曾三多　龐順堯
今日演完　明天告別
今日四大巨頭主演
香化復仇灰
初次改演日戲
今晚演古色古香凄艷名劇
臨別點演
恨海碎靈芝
徐若呆編
有香艷情歌。有風流對白。有瑰麗場面。有滑稽穿插。有陶醉表演。有嶄新編排。限演這一回。再看無機會。
明日演勝壽年班

就快公映
神秘奧妙的破廟！　恐怖陰森的棺材！　忽隱忽現的舞場！　開閉自如的墻壁！
合演　鄭孟霞　王引　王乃東　王次龍
機關槍圍攻大王廟　殺氣騰騰屍體遍地　盒子砲激戰跳舞場　槍聲拍拍血腥冲天
就快公映
新婚大血案
藝華公司睥睨一切的國產偵探恐怖有聲巨片

海珠即演　健全猛班
長勝壽年班
日夜貢獻　新編猛劇
(主演大員)　少新權　陳錦棠　鍾卓芳　嫦娥英　李海泉　(決不瓜代)
九號晚演　鷄爪奪餓龍　頭本　鄧英君編
十號日演　一把風流劍　大員主演
十號夜演　鷄爪奪餓龍　二本　鄧英傑作
十一日演　冷面皇夫　大員休息
十一晚演　夜渡百花巢　新劇出世

請認識　治瘵理咳之養陰丸
請認識　轉弱為强之養陰丸
請認識　功用廣大之養陰丸
請認識　中外歡迎之養陰丸
廣州市槳欄街位元堂宣傳部

第六五期

評「我的信仰」

林衡

著者——羅素　譯者——何道生　商務印書館出版　定價二角。

誰也知道本書作者是英國著名思想家的一員。至於本書的內容呢，正如譯者所說：「他在這裡把科學不能完全爲人類造福的罪咎，歸諸人類互相仇視的惡劣性，個人主義的道德，文過飾非的宗教，和不良的教育，國家主義的橫行上面」。接着他又提出補救的方法，羅素認爲人對人的惡意，如故意流言毀謗他人，白人之待黑人，和戕人虐待兒童（塊肉餘生中的大衛Daoid Copper fieel）；和賊史的倭利物忒威斯忒（Oliver Twi t）都是影响戰爭破壞文明的重要原因。而這對人惡意的根源又基在恐怖上面。於是他便主張：「科學的道德家應有的重要職務便是想法祛除恐怖。」「其方法有二，（一）增進全般的安全，（二）培養勇氣。」

也許讀者會以爲這理論未免太平凡了。可是要知道，他却在這裡說出了一般人所不敢這樣說的話，而且這些話又多屬眞理！本書之所以成爲一本聞名的著作，原因也就在此。

『上帝』和『靈魂不滅』兩個觀念是基督教的武斷，在科學上得不到佐證，但因其言之動聽的緣故，盡有人去信仰，正如相信自己是好人和敵人是惡人的心理同例，『他的根據便是「玄學家用了無數的理論來證明靈魂的不滅和不處不在，但經不起一個簡單的測驗，就是靈魂不死說的起源，還在我們渴望長生的慾望上面。」結果道出宗教的罪惡了，他說：「宗教因爲根源於恐怖，所以對於有幾種恐怖，牠竟視同神聖，目爲美德，結果一般儒夫便受了一重保障，而豬然自得，這是宗教替人類造下的大惡因。」『較宗教的迷信爲

禍更烈的便是偏狹的國家主義的迷信了』。這話是怎樣的重要呢，尤其是當此國家主義正在興盛的現社會中。他還說；『果然道德家口上也反對娼妓和花柳病，但實際上這些却是他們的創造品。』這又是何中肯的名言喲！

「實行良善生活」這是非常漂亮的口號呀！一般地聽來也許有很多人很願意去提倡！可是却不知道所謂良善生活，其本質是視提倡者的立場不同而異的，作者在這裡告訴我們：一般文雅的英國紳士們，一面提倡良善生活，另一面造出死毒打黑人至數小時痛照的串例，正良善生活，基督教的德統……而這情愛和意識是不可偏廢的。情愛可以叫人求知，知

……識可以助人施愛，情愛雖較知識根本些，但沒有智識則雖欲利人亦必乖願。」最後作者便赤裸裸地說出他底信仰來：「種種困苦，罪惡，墮落，莫非淵源於暴君，教士，資本家，德國人，這般東西都是萬惡之源……

江陰城破死難者戚磐等

徐慶平

江陰舉義時，戚磐居城外爲犄角，論功獨多。城將破，磐曰：「我之所以戮力者，爲此城也；當死城中，以成我志。」乃入城，自縊死。

馮厚敦，字培卿，金壇人也；爲江陰儒學訓導。城破，冠帶坐明倫堂，抽匕首自刎。（一曰：『公服自縊於明倫堂』）。

中書舍人戚勛，號羽明，萬歷丙子舉人，持紅筆大書『戚中書闔門焚死』於壁；又書『戚勛字伯屏，青陽人，以協守入城，與貢士黃毓祺諸生許用等，共參議。知力不支，故死此』。書畢，命人預買七棺，與妻女子媳，俱殉難一處。

諸生許用，字孝和，合門自焚，初，許用欲死難，其毋曰「天不絕許氏，將在於汝。」乃覓之牆衖中。須臾火發，燄逼幾死，牆忽裂，得走出；無家可歸，復自投於玉帶河，輒浮出水面，因以石自鎮，淹亦不死。清兵過，俱未之見也；遂得免，用門屋爲外客賃居，將舉火，辭之使去。問焉，以告。則曰：『主人白焚，客將焉往！』亦死焉。

徐趨，字佩玉，聚兵竹塘，以應城中。城既破，清使故明淮安道劉景緯合之，趨被執；見之長揖。景緯曰：『汝諸生不當跪父母官耶？』趨曰：『我方賊汝，何爲父母汝？汝爲大明進士，位至監司，即郡守亦跪汝；今降而爲令，且跪郡守，是且不善爲賊也，尚欲與諸生爭體統乎？』景緯無以應，下獄殺之。

秋風秋雨

瘦影

這幾天來，氣候突然變更，雖然梧桐還沒有禿頭，雖然村郊蕭殺的景象還沒有映入我們的眼簾；但每於殘夢驚回，或黃昏將盡的時候，終覺得薄衣單被，老是抵不住寒氣的侵凌似的，啊！眞有點秋意的感覺了。

連日來沒有太陽，沒有光，亦沒有熱；每日在空中呈現着一塊塊輕淡的浮雲。本來孤寂寡歡的我，現更處在這寂寥的景況裡，令我感到了空虛的悲哀。

每當我感到這種空虛的悲哀的時候，常聯想到我年老的父母，和年逾古稀的婆婆，與及風燭殘年的曾祖母；他們眞夠可憐極了，辛苦了一生，晚景依然這般淒涼，始終都不能亨受一點人生的幸福。

雖然，我的家裡並不算得同那般一貧如洗的窮措大那般窮困，還勉強稱得上一個中產家庭；但是在近幾年來，整個的世界都籠罩在一種經濟恐慌的氛圍，我的家庭也跟着一天天的破產下去了，一天天的枯竭下去了。這，怎麼不令我感到悽愴？又怎麼不令我感到悲哀呢?!

尤其近幾天連續接到父親的來信，他說曾祖母近來忽患感冒，飯量銳減，身體疲乏，她的精神與往昔比較，已有天淵之別。……

啊！我的曾祖母啊「你的身體本來是孱弱的，那麼一來你更孱弱了吧？你的容顏本來是憔悴的，那麼一來你更憔悴了吧？我本來早欲回鄉給你侍奉湯藥，以盡子職；但是負笈他鄉

……瑟瑟的秋風，依然不住的吹着。遊子的心

街頭　盧克敏

白雲山上

彗奔

風蕭蕭兮易水寒，壯士一去兮不復還

……一年一度的雙十節又在這肅瑟的時序裡過去了。在這富有北國氣息的秋風中，彗兄，你我是不忍也不愿強作歡笑，各懷着沉重的心情逃避到白雲山上去了。在那山腰寺畔，我們默默地携手漫遊；在那山之巔，我們是飄然于飄大的城市之外了。瑟瑟的秋風在我們身邊悠悠

電影王（四）

辛克萊著　余嘯南譯

朋友們說了一會福斯。他是實業界的最偉大的人，他是商人當中之眞正的商人，他能援救商人們跳出目前這種苦扼的。并不是爲了他有什麼困難，倒爲了他是這樣成功，掙得了太多款項，所以，華爾街（Wall street）的羣衆便來包圍他，封鎖他，并且來剝奪了他的生財的機關。最奇怪的事是：他們剝得了他的生財機關，并不曉得怎樣來處置牠，他們祇會分贓，而且這贓物也成爲一種空殼，快要崩毀了。他們雖買得了福斯的生意，但沒有買得他的腦筋。

我的心神注意到別種事體，我對於朋友的提議并沒有思考過。可是兩天以後，我的電話叮噹起來，一位女人的聲音說：『我是福斯先生的書記，福斯先生想明白他可否來看看你』。

我是曉得在電話邊裝腔的。『他要什麼東西呢』？我質問着。

『他沒有告訴我，他要什麼東西』，那聲音說；『但他却告訴我要對你說，他不會來賣東西給你』。

『好罷，你告訴他，我也不想買他的東西』，我答着。

次天一早，一部汽車就駛到我那寒舍的門口，福斯由汽車裏出來，有一位紳士伴了他，據我所曉得，那位紳士便是他的法律顧問。然而事體却出現得他畢竟是來賣東西給我。說一句我們這商業時代底土話，他要『出賣』他本人。自從他的鬥爭開始以來，他就把我想作是這鬥爭的歷史家。他的夫人曾讀過好幾本我的小說，并且是相信我的。一年以前，他的內兄弟曾給我一個電報，徵求我有沒有到東美去的計劃。因爲我是沒有這種計劃，所以，他候我，一直候到他竟來到了這西美。

他把這故事底『大略處』告訴我。他把製造這故事底名角，都逐一帶到這舞台的燈前，當中，我認識一些，他們都是世界上的人所曉得，或希望要曉得的：胡佛，福特，小洛基菲勒，休斯，安得米爾，赫思，巴留支，朱沽爾，梅耶，帝龍，維京，斯杜爾，克拉克——二十位領袖政治家和金融家。他拉拉線索，使這些人物演習他們的動作。法律顧問，利斯先生，時刻都注意到他遺漏了的那些細節，他們會輪流講述，有時又會演着雙聲的曲調。

福斯所貢獻給我的，不過是做小說的題旨。可是，我已把華爾街及高等金融寫過了六本小說了，而且最後一本山城（Mountain city），批評我的人，竟說我是覆說自己。我對於這個題旨，登卽認定，假如我要寫的話，那我要寫成以條欵及文件敍說出來的事實小說。

我要求考慮的時間，於是那汽車又駛出去了。結果，我說我寫這本小說應得到福斯兩個條件：他不能過問作品底形式及風格，他要答應帶他的速記員和他一起在我旁邊坐兩個禮拜。

他答應了我這兩個條件，我們便開始了工作。他的故事開展出來，并且兩禮拜的時間也變成爲三禮拜，四禮拜，五禮拜了。他天天到我家裏來，足足有三十六天了，每天從十點鐘起到一點或兩點止，都是他一邊說，我一邊問。那一位速記員跟不上我們，於是，我們多請了兩位來打字。當我們弄妥了時，就有七百五十八頁原稿，這足以裝成上下兩卷了。此外，還有一皮箱和兩屜子信件，小册子，法院紀錄，公司報告，以及紐約報章上所揭載過的新聞和金融——這些東西莫不天天說着這經過了一年之久的鬥爭故事。倘你們讀者讀了這本書，還不曉得福斯的故事，那不是他，而是我的罪過。

△德國

補品之王　猛虎丸

舒賴特藥廠出品　孟斯黎博士發明

是孟博士一生心血之花，曾經十八載研究，一千二百次實驗，始克發明之猛虎丸，補力最大，效驗最優，駕乎一切補品之上。具補精。補血。補氣。補神之特效

專治　腎虧。體虛。精神疲弱。面色枯黃。夢遺。早老。易衰。食慾不振等症。服之：精神奕奕。轉弱爲強。面色紅潤。治事不倦功效神奇。卽服卽驗。如無應驗。原銀奉還。價目：普通二元五角。特種三元（比普通藥力大三倍）

◎猛虎丸之奇功

服特種猛虎丸一盒。其效能勝過於食中國參茸一百元。其他補品十打。

服猛虎丸。可於短期內發現其功效。已得中英政府化驗。担保安全。

普通補品。常患持續性。日常服食。功效則見。苟一旦不服。效力盡失。惟猛虎丸則無此弊。不但服時效力顯著。卽過後不服。其效力亦與服時一樣。並無消失之弊。

戴眼鏡應注意

（一）眼力不足，曾否配得適合之眼鏡？
（二）閣下所配眼鏡，曾否經光學專家檢驗？
（三）閣下戴眼鏡，其鏡片是否優良？有無妨礙眼球否？

眼力不足之人，必須配戴眼鏡以補助之，惟配眼鏡，時必須經光學專家之檢驗，方始配得適合之鏡片，卽不必其任意配戴，不經眼光專家檢驗，亂配玻璃劣片，設將來必使眼球愈壞，視力更弱，雖欲補助之反爲害之。本市大中洋行眼鏡部。設備完善配鏡準確，貨質優良，其驗眼機爲德國最新所出電光驗眼機，由美國發城眼光學士Y. C. CHONG君主理驗眼，學識巳優，經驗亦富，担保妥當。各種疑難目光皆可測驗，皆選歐美出品，所配眼鏡，絕對不售玻璃劣片。各種近片，鏡架，優待各界人士惠顧。特照原價減收八折。尚祈留意。諸君光臨

廣州高第路九十六號　大中洋行總經理

七十四號

●張世德堂主人張害山敬啓

●敬送遺精早洩秘方●專治男子遺精早洩陽萎腎虧。本主人家藏秘方一神效百發百中。治愈者不有千數。公諸世界。欲索此方者。請向上海法界霞飛路和合坊張世德堂函索可也。分文不取【廣國】

敬送

遺精　早洩　靈驗　古方

此方專治遺精早洩腦弱中驚家不服效神凡愈莫方茄取路即寄

賜索分文不取

承退股告白

有股份五百兩今因志圖別業自願將所占之股份全數退出與新泰號公司承受經已交易清楚以後生意盈虧概歸承股人管理與退股人無涉除立回據外今再登報聲明　承股人新以德堂羅總章同啓　退股人

廣州市西關新泰號　廿五年六月底

茲因被劫去廣九鐵路員工證章第二十一四三號證章兩枚除報銷外今特登報聲明作廢

鮑成顯　張瑞仝啓

遺失聲明

國立中山大學文化考察團　本團遺失印一顆此特登報聲明作廢

中山大學史學系二十六年班文化考察團啓

分類欄

本欄以八十字爲一段每天收費一元

剷草除根

野草燒不盡春風吹又生欲根本不再滋蔓非從根本着想不可舉凡皮膚疾病菌毒未淸每能復發歐家全癬癩皮膚水具偉大殺菌能力淸除遺患故能剷草除根屢治不愈者不妨試之定能滿意

歐家全藥房啓

總行廣州市一德中路

支行香港永樂街卅一號

大瓶五角

中瓶二角四

小瓶一角二

經濟情報

海味市益趨低跌
潮汕各種海產貨昨大幫湧到　北江花菇冬菇跌價二三百元

【本報專訪】各地土產海味來源蜂湧、銷途異常滯弱、市勢益趨淡跌、查昨日海味行又到潮汕海產貨一百六十四件、後海蠔豉八担、圳口蝦七桶、蠔豉市疲弱不振、大地中地魚市勢淡順、魷魚墨魚銷場亦弱、市價淡跌、北花菇多到、市價陸續淡跌二三百元、冬菇亦低跌百餘元、香信亦徐徐淡落、獨北省京果什貨市價均稍疏扳好云、查昨日各桶海味市價錄後、後海蠔豉五十四兩至五十兩、濕次貨三十七兩、圳口蝦一百零八兩、濕身貨一百零二兩、次貨九十六兩至九十兩、西魷魚一百六十五元、北花菇上貨九百二十元至八百元、中貨七百五十元至七百元、次貨市價不一、新冬菇五百元至六百元、薄身冬菇二百四十元、鹿筋片一百一十元、牙合七十五元、信豐紅瓜六十元至六十二元、烏石瓜四十四元至四十五元、連州瓜三十七元、舊香信一百一十五元、拖魷一百二十五元、洋薏米三十二元、金山白耳二百六十五元、雪耳七十五元、青島黑棗十九元五、正桊三十六元、桂平圓肉七十二元、東京蓮五十二元、西雲耳一百五十五元、金桊四十五元、招山墨魚八十元、連州金桊四十七元、髮桊二百元、膠州中杏一百一十五元、田蝦一百七十八元、八步紅瓜三十八元五、筍蝦六十五元、外實二十六元五、潮蓮六十三元至六十五元、天津黑棗二十七元、

生油市價淡跌未已
木油新貨多到外銷滯弱

【本報專訪】天津青島生油、行上存貨雖疏、但後運源源多到、又復因生仁價低跌、土榨生油成本轉輕、出貨較多、各鄉買客出市辦貨稀少、銷途愈形滯弱、市價陸續淡跌、東北江木油、新貨陸續多到、洋庄客甚少採辦、外銷滯弱、各貨成交無多、市價按步低跌、茶油貨疏市滯亦難推支、豆油來存均疏、暫可推企云、昨日各桶油價錄後、蔞頭坊子生油例銀每担四十一元、桶頭坊子生油四十元零二、天津罐頭生油四十一元、鐵桶生油四十元零三、西江木油六十六元、連州木油六十五元、西江茶油四十六元、東江茶油四十八元、天津茶油三十七元五、鎮江蘇油四十七元五、門沽土榨生油每埕一十二元五、舊生油一十二元三、天津生油一十二元六毫五、

生仁價跌
新貨多到市弱

【本報專訪】各種生仁新貨源源多到、昨日又到有生仁一千七百餘包、又值生油價淡跌之影響、搾油各廠、買客不急於進貨、銷場異常滯弱、市價乃按步低跌云、昨日各種生仁市價探錄如下、新開封生仁例銀每担一十八元五、泗水生仁一十九元一、次天津生仁一十八元一、齊東生仁一十九元、鄒縣生仁一十八元八、滕縣生仁一十八元、風船生仁一十八元八、火車生仁一十八元四、玉家灘生仁一十九元、東路舊天津生仁二十元零三、北路天津生仁二十元零二、青島生仁一十九元三、河南生仁一十八元二、

南豐柑橘出產調查
贛勞働服務團勸導購銷　勿嗜外洋產品藉補漏卮

【南昌通訊】橘在植物學上、屬芸香科、常綠灌木、幹高一丈上下、枝密有刺、葉作長卵形、葉端尖、葉柄有翼、狀小片、夏開五瓣白花、香氣撲鼻、霜降後、所結扁圓果實成熟、皮色發紅、食之味甘、我國各省均產橘、尤以湖南產最豐、味之甘者、首推湘之洞庭、漢壽、蘇之揚州、浙之溫州、衡州、閩之閩侯、粵之新會、贛之吉安、南豐、贛橘之佳者、又推南豐三湖所產、多而味美、該縣產橘之區、有三湖、金灘、硯子泐、尤家洲、王山洲、下中洲、魚尾洲、辭家渡、大屋蔣家、永泰等處、年產柑橘、約計五萬担、價值二十萬元、惟自海通以還、舶來菓品、每年輸入頗巨、即以花旗蜜橘一項、暢銷於津漢京滬各大都市、幾壓倒國產柑橘、近年贛當局對於本省特產水菓、頗注意、改良生產、提倡銷售、今夏舉行西瓜比賽、已引起農人植菓之興趣不少、三湖柑橘、更值得當局之重視、去年三湖區聯會、曾組織柑橘運銷合作社、但事屬創舉、爲試辦性質、成績未著、本縣柑橘之成熟期、在節屆寒露、農民即收穫簸甕包裝、每甕重量、分十、五十、百、百五十斤等級四種、運銷吉安、南昌、景德、及漢口、武昌、安慶、蕪湖、南京等埠、本年三湖新橘、又屆登場、省黨部常委季中襄、以南豐產橘素豐、本省各界反多嗜好外洋蜜橘、特諭省會模範勞動服務團、於日前舉行勸導購食本省柑橘、其辦法、先從調查各水菓行及酒食館銷售洋橘狀況後、從事勸導、務使三湖柑橘、得以暢銷、藉補漏卮、而挽利源、茲將柑橘產地、產量、價值、等調查錄左、以供留心國產菓業者之注意、

產地	產量(担)	價值(元)
三湖區	一〇・〇〇〇	四〇・〇〇〇
金灘洲	一〇・〇〇〇	四〇・〇〇〇
硯子洲	二・〇〇〇	八・〇〇〇
尤家洲	二・〇〇〇	八・〇〇〇
王山洲	二・〇〇〇	八・〇〇〇
下中洲	六・〇〇〇	二四・〇〇〇
魚尾洲	三・〇〇〇	一二・〇〇〇
薛家渡	一〇・〇〇〇	四〇・〇〇〇
蔣家	二・〇〇〇	八・〇〇〇
永泰	三・〇〇〇	一四・〇〇〇

(又訊)江西南豐蜜橘、品質優良、味極甜美、馳名全國、過去生產頗豐、近年來迭遭匪難、橘樹多遭損壞、果質退化、生產減少、加以農民栽培橘樹、頗皆墨守成規、不能繁殖、欲求復興橘市、甚感困難、農業院有鑒及此、特於去年在本縣開辦一柑、橘試驗場、開墾東門外荒地六畝爲場地、一面栽植三千枳殼爲台木、先後芽接橘樹二千多株、成活者有一千八百餘株、生長良好、苗最高者有一尺八寸、據在明春盡數推廣於南豐農民、並指導其改良栽培方法、現本縣農民、向試驗場要求給予樹苗者甚多、

各江土紙市情

紙之一物、爲社會人士日用所必需、故銷路極廣、其出產土紙以長江城口爲多、茲將各江紙價調查如下、長江草紙每百斤上貨十八元、中貨十七元五毫、中下貨十六元四毫、城口草紙每百斤上貨十五元八毛、中貨十五元、半中下貨十四元八毛、東庄紙每百斤上貨二十七元、中貨二十五元、次貨二十四元半、京文紙每百斤上貨十六元八毛、中貨十六元、次貨十五元

昨日生菓市況

連日各江香蕉、昨源源運到、但銷路頗暢、市情乃稱穩定、而橙市則日趨上進、柑市無甚起色、其餘各種菓品、市價不一、茲將昨日生菓市情調查錄下、青柑每担六元半至七元之間、青橙八元、甜橙十三元、香蕉六元、大蕉三元九亳、龍牙蕉五元、茶瀝山欖上貨廿三元、中貨十六元、大塘欖十五元、大紅柿八元半、水浸柿九元、生栗廿二元、甘蔗每托二毫半、楊桃每担上貨廿元、中貨十四元、下貨六元、天津雪梨四十元、二梨卅五元、山東萊陽梨十八元、正廣西沙田柚每百個卅二元、都城每百十六元、羅定柚每百十四元、順德桑蔴柚每百八元、本地降柚每百五元半、正金山青萍菓每担六十八元、西檸每百廿二元、西檸檬每百廿五元、

港紙滙市仍趨淡退
金價穩定債券市疲淡

【本報專訪】昨日港紙滙單市勢仍弱、午盆市繼續淡順、衆盆現西淡退至加五四三八、滙單市更退縮至加五四二八、收盆期西淡至加五四三五、中滙市微升、桂鈔市無大變化、金價穩定、債券市仍趨疲淡云、昨日午市港紙衆盆每千加五百四十三元八毫、港滙單加五百四十二元八毫、港紙門市入加五四二、出加五四五、昨午收盆市期西五四三五、上海紙每千加四百九十八元、上海電單一零三三、西貢紙每千加一千三百四十元、坡紙加一千八百八十四元、花旗紙加四千零三十二元、呂宋紙加一千五百三十一元、荷蘭紙加一千七百零四元、暹紙加一千二百七十元、金磅紙一五九五、司令票一五九五、新廣西紙入八一六、出八一九、舊十元中紙入七二二、出七二六、舊省立紙每千入值一百二十五元、出一百三十元、

金價

足金葉入門一百五十換、出一百五十二換、八九大金每枚值一百七十元零七毫、二一金每枚四十一元九毫、四四金八十五元、

銀價

中央光圓每千加四百九十一元、港單毫加四百九十五元、銅元每千枚值五元零四、

公債

粵路公債每百入值四十五元、出四十五元五、南京善後公債入一百五十元、出一百五十五元、自治公債入一十五元、出一十八元、國防公債大票入二十五元、出二十六元、一次公債入三十元、出三十二元、金融公債入二十七元、出二十八元五毫、二次軍需庫券入廿二元、出廿三元五毫

股票

當陽鐵路每股入值三毫、出五毫、自來水股票入一元二毫、出一元五毫、南洋烟股票入六元、出六元、毫、電燈附股每百入一十六元、出一十八元、

交通消息

(一)廣州出入口輪船

船名	到廣州日期	開行日期	開往各埠
▲招商局			
海利	九日到	十日開	香港汕頭上海
▲太古洋行			
牛庄	九日	九日下午	汕頭福州烟台天津
新疆	九日	九日下午	汕頭上海青島
太原	十日	十日下午	厦門上海
慶元	十一日	十一下午	海口北海海防
▲渣甸洋行			
合生	七日	七日下午	汕頭福州青島 烟台大連天津
日陞	十日	十日下午	汕頭福州青島 烟台天津大連
樂生	十日	十日下午	汕頭上海青島

(二)香港出口輪船

船名	往何處	離港日期	船東
澤生	汕頭上海青島	八日	渣甸洋行
邊拿地	上海日本	八日	洛士利
甘州	汕頭上海	八日	太古洋行
力加	上海大連	八日	盛記公司
安天那	星架坡庇能加厘吉打	八日	藍烟通
吉生	星架坡庇能仰光加	八日	渣甸洋行
沙丹拿鴨家	厘吉打	八日	謙利洋行
廣東	海防	八日	法國郵船
貴陽	汕頭暹羅	八日	太古洋行
夏利南	汕頭暹羅	八日	乾泰隆
奇非路	星架坡	九日	盛記公司
安順	星架坡庇能	九日	太古洋行
海壇	汕頭厦門福州	十日	德忌利士
林肯總統	小呂宋孟家錫泗水	十日	太古洋行
芝沙丹尼	三孖冷夾板	十日	渣華公司

(三)香港入口輪船

船名	何處來	到港日期	船東
海利	上海汕頭	十一日	招商局
邊拿地	上海日本	十一日	洛士利
杜士北	小呂宋宿務星架坡	十一日	捷成洋行
太原	厦門上海	十一日	太古洋行
怡生	上海汕頭	八日	渣甸洋行
林肯總統	美國檀香山日本	九日	大來公司
地利華鴨家	上海	十日	謙利洋行
忌廉利化	加厘吉打星洲	十日	渣甸洋行
顯生	山打根	十一日	渣甸洋行
芝尼加拿	渣華	十一日	渣華公司

(四)西南航空公司

廣龍線(由廣州經梧州南寧到龍州)
西上機逢星期一三五飛行
東下機逢星期二四六飛行

廣瓊南線(由廣州經梅菉瓊州北海到南寧)
西上機逢星期二六飛行
東下機逢星期三日飛行

(五)中國航空公司

粵滬線(由廣州經汕頭到上海)
北上機逢星期三五日飛行
南下機逢星期二四六飛行

大三元請茶展期三天

△連日座無虛位向隅者衆
△惟有展期普及藉酬知遇

本酒家自大規模刷新。升降機上落自如。即敦請各界士女參觀指導。連日請茶七天。由是靡論日夜。得荷各界惠然肯來。馬龍車水，戶限幾穿。有連到數次仍屬向隅者。本主人且感且愧，職此特將賣大飽兼請茶原議。繼續展期三天。由國曆十一月八日起至十日後止。此次地方佈置。益加完整。各種特製茶式美點。精益求精。藉酬惠顧之摯拳盛意焉。本酒家附設之新廣州酒家亦同樣展期三天，

吃飯問題
人生哲學第一章

飯，人人要吃，不吃則肚子裏要鬧恐慌，可是，『天下無如吃飯難』，世界上的飯雖是多，不是人人有得吃，不是人可以吃得長久，所以研究吃飯問題，應當列入哲學的第一章。

據老於世故的人說：『人們飯碗不斷乎，第一要精神充足，終年無病，』我想這句話是很對的，我以爲要『精神充足，終年無病，』必須帶備虎標永安堂的良藥：萬金油，八卦丹，頭痛粉，清快水四種，那麼，終年常有飯吃而且吃得很安爾。

因韋廉士醫生紅色補丸充補澄清其血液而驅除之

老年人在寒季往往不免病痛纏綿深居簡出通常均謂此係年齡與天氣之關係然兩者雖或爲增病之緣但並非致病之故蓋人無論老少季無分冬夏病痛之真因總在血液虧損苟血液豐富純潔縱使年高亦可無病無痛一如常人也　蕪湖中和坊十二號前任安徽縣長之張綬卿先生雖在寒風凛冽之時仍享康寧壯健之樂其能如此謂係得力於韋廉士醫生紅色補丸補血益血清血之功茲將其肖影附列於上來書摘錄於次請試一閱便知其詳張君書云『鄙人年老血衰精神萎頓年來一交冬令卽覺四肢疼痛步履維艱叠次治療均無效果嗣經友人介紹試服韋廉士醫生紅色補丸服用不久精神煥發舊症漸除去冬疼痛之症竟未復發韋廉士醫生紅色補丸業已使余十分强健矣用誌數語藉伸謝悃俾同病者知所問津焉』

請服韋廉士醫生紅色補丸使君血液充盈良好自可免患血虧人所常患之各疾如血虛腦弱早老胃呆痛瘋癱疾婦女特症種種痛苦今日應卽開始服用此丸而保終年康寧也

各藥房皆有出售或逕向上海江西路四五一號韋廉士醫生藥局函購每瓶大洋一元五角六瓶八元郵力在內

無烟之火

火固有用而不能無烟惟自電氣之發明與利用無烟之火已屬可能止痛藥固有裨於康健而每利弊參半但自紐祿豐之問世止痛之有利無弊已理想實現矣

紐祿豐絕對不含麻醉品或其他有損成分故其止痛之功最爲安全有益且能於數分鐘之短時間內卽奏奇效請試紐祿豐以止頭痛　牙痛　耳痛　瘋濕痛　月經痛　或割傷　灼傷　燙傷　創傷　種種因傷疼痛而証其完美之止痛功效也

紐祿豐各藥房皆有出售或向上海江西路四五一號韋廉士醫生藥局購備一次購五瓶者大洋一元郵力不取不滿五瓶者每瓶二角郵力另加

1363

保健齡聖劑

Bioglan

最新發明保健齡聖劑——確有出神入化之功返老還童之效

攷吾人之生活機能在於各『內分泌腺』而內分泌腺之功用爲產生一種『分泌激素』故分泌激素之消長影響人體之衰老及健壯『保健齡』之原料即係各種『分泌激素』之配合能使各內分泌腺泌之活動力增强其有效時期足保五年至十年

本公司在廣州特聘司徒朝醫學博士爲顧問凡欲購用而得詳細之解釋者請向司徒朝博士致詢

維力新公司廣州分銷處太平南路八十三號

血毒惡癬

惟用德國新發明之
奧卡純藥片
方能根本治療永不復發

西耳紅熱肌膚痕癢虫行蟻走易脫眉毛發現紅斑皮面浮腫等狀不論血毒惡癬發生抑或花柳傳染或瘋毒所致疑難用奧卡純治之皆能根本消滅完全治癒每盒四元內有中西文仿單

代售處　十七甫仁壽堂　十八甫普威　永漢路老威　泰安　南路新世界　太平　洛楊中西各藥房　長堤先施　惠愛路　及西堤大新公司

戲劇與電影

第九期

研究戲劇的途徑

錢冠羽

中國的戲劇革新運動，從清末以來，二十幾年，因爲努力同志少，而且多是立志不堅定的，所以收不到良好的效果。可是，在每個時期的轉變當中，這個碩果僅存的戲劇，無論是「辛亥革命」，「五四」，「五卅」，是「九一八」，「一二八」：……在反封建，反帝國主義的意義上，確曾佔過一個很重要的地位。現在，在大時代將近到臨的時候，我們對於戲劇的本質，更應該有深刻的認識，對於戲劇的技巧，應該有確當的研究——在這個原則之下，我給「新人」列舉一個簡明的書目，作爲研究戲劇的途徑。

研究的途徑可以劃分做五個段落——

1•整個戲劇的認識　在這個課題之下，首先列舉的是岸田國士著的「戲劇概論」。（陳瑜譯，中華印行）在這裏，我們得注意的，是結論中所討論的「明天的戲劇」，和附記中的「新戲劇運動與民衆劇」。前者確定「大體除社會思想上的當然的變革外，在演出上當更加發揮舞台獨特的魔力，與戲劇之藝術的純化以強固的地盤……；」並指出「簡純化(Simplification)，暗示(Suggestion)，綜合(Synthesis)——所謂三S底觀念與本質主義底堅實的調子，近代主義底革命的色彩相合一定會產生更鮮艷光輝的舞台表現。」後者說明現代戲曲底傾向，俄羅斯新戲劇底前夜，向將來的戲劇——表現派未來派民衆劇。其次再介紹一部 Clayton Hamilton 的「戲劇論」。（張伯符譯，世界印行）全書分上下二編：上編是「戲劇一般論」，包含「戲劇是什末」等八章；下編是「戲劇批評之諸原理」，以第十三章「戲劇的主旨」和第十四章「想像之使命」來結束全編。比較具體的，還是馬彥祥的「戲劇講座」（現代版）。雖然馬氏在光華出版過一部「戲劇概論」可沒有這一部那末詳細。書凡八章：說明戲劇之本質，戲劇之起源，戲劇之種類，戲劇之組織，戲劇之限制，戲劇之演進，還介紹近代戲劇的代表作家及其作品，最後附錄「現在中國戲劇」。此外，同是從屬于「概論」的範圍內而比較專門的，還有蔡慕暉的「獨幕劇ABC」，（世界）閻哲吾的「學校戲劇概論」，（鎮江中央書店）谷劍塵的「民衆戲劇概論」，（民智）都是值得參攷的。

2•關于編劇　在另一篇文章裏，我曾經介紹過洪深先生的「電影戲劇的編劇方法」（正中），這兒不必重說了。至于熊佛西的「寫劇原理」，（中華）雖然一九三五年生活書店編行的「全國總書目」是列入戲劇作法這一個部門的，而細看牠底內容，和他底「佛西論劇」一樣，只是論文集吧。本來，這兒載有「劇作家的修養」和「寫劇方法」兩篇文章，而到底不是有系統地可以作爲構成全書的節目。能夠稱做有系統的，十四年孫俍工編過一部「中學校及師範學校適用」的「戲劇作法講義」，（亞東圖書館）以後剛剛隔了八年，才有谷劍塵的「現代戲劇作法」（世界）出版。前者雖然老一點，可是，除掉「總論」裏說明了戲劇底意義，戲劇底要素，戲劇底使命，戲劇與人生社會及一般藝術底關係，和「作者」裏所指示的作者底修養，材料底搜集，此外關于「作法」一章，無論是結構，對話，敍述，體式，都能夠多舉例子來證明，這是一個特點。還有一個特點，就是書後附錄名劇梗概；如「娜拉」，「夜未央」……共十二篇，不但介紹了各篇的「梗概」，而且把全劇的焦點都撮出了。後者，也有說明戲劇是什末，戲劇的種類與其性質，戲劇的內容，現代劇的特質；而在什末是編劇的技術以下，特別是關于劇本材料的搜集和選擇，(第七章)寫劇時的基本條件，(第十一章)……說得更詳細；甚至命名，置景，編者都討論到了。

3•如何表演　我介紹過的洪深先生的「電影戲劇表演術」（生活）和他底「電影戲劇的編劇方法」一般，是不限定于「電影戲劇」的，把「戲劇」二字，拆開來獨立應用，也未嘗不可。但旣然介紹過，這兒也不必重說了。這兒要介紹的，是十年前出版的「演劇術」，徐公美著，中華書局印行。在我們的國度裏，關于研究戲劇的普通書籍已經是鳳毛麟角了，如果說是「專注舞台上表演的藝術的」，最早的也許是徐氏這一部「名實一致的『演劇術』」吧。這部書，第一編是演劇概論；第二是戲劇的發音術——關于發音練習的方法和發音機關的操練法有簡潔的說明；第三是戲劇的動作術——包含手的動作法，臂與腿的動作法，全身的重心，脚與腿的姿勢，步行的練習，眼光的態度等；末一編是戲劇的化妝術——握要地介紹了用品之後，接着分爲青年，老人，中年，老婦，女子等化妝法。按這部書只有六十八頁那末薄的吧，關于「術」字，實在未曾發揮得透闢。可是還沒有登過台，而正要登台的同志，能夠揣摩得到這部書的精彩，「雖不中，不遠矣。」再，這部書的編排，正好像下棋一般，是擺正車馬來的。另外有一部用遊擊的姿態出現的，就是孔包時的「話劇演員的基本知識」(商務)。可是，牠和袁牧之的「演劇漫談」不同——提到「漫談」，讀者就可以知道牠底內容是如何組織的了。而孔著的，雖然是小品文的體式，而從「前言」起「初步原則」，「給觀衆一個好印象」……直到第十五節「第四面牆」，都是互相連鎖着的，儼然有一貫的系統。不過，如果要深究的話，還是參攷洪先生的「電影戲劇表演術」好，因爲那部書附有圖解，可以按圖實習。

4•談到化裝　中國現存的戲劇團體，除掉唐槐秋先生所領導的「中國旅行劇團」是職業的以外，其他多是「愛美的」。因爲「愛美的」，關于表演的技術固然不會天天練習，臨時要演戲了，更得請專家(?)來給他們化妝。這是劇運同志的恥辱。我們不想從事于劇運則已，如果下了決心，那末，選定了要成功一個優秀的演員之後，對于化妝也得細心研究。那末，這兒我就介紹兩部書：一是袁牧之的「戲劇化裝術」，(世界)一是谷劍塵的「戲劇的化裝術」。(商務)但這兩部書各有各的好處，也各有各的缺點。在編排上，谷著的沒有袁著的那末有系統，即是說，篇日較爲凌亂些。可是，谷著的附有「電影化裝法」，本來沒有多大關係，而分別了青年人，女子，老年人，中年人等化裝法，袁著的是不及他的明晰的——徐著的「演劇術」中所敍述到的更不必說。關於人體生理的研究袁著的說明了整個的機構，而谷著的則偏重于「頭部生理與其解剖」。其他光與色的研究，用品的陳述，化裝的手續……都大致相同。

5•導演　據我所知道的，而且是最簡明的，關于導演的書籍，有向培良的「導演術」，(世界)和周錫濤的「學校劇導演法」。(兒童書局)不過，周著的只是應用于小學生的導演法，——嚴格地說還是有缺點的，眞正從事于劇運的同志可以不必讀牠。至于向著的，雖然是獨立的專門著作，實在說，也懂得一點編劇的法則，而對于表演，佈景，照明……等技術有深刻的研究的，如果對整個戲劇有了認識，那你就懂得如何把一個劇本搬到舞台上去了。

上文分類地介紹了關于研究戲劇的途徑的書籍，初學的可算是「差不多」了。可是，還有其他的幾個問題，本來也得討論討論的。我們知道，戲劇是舞台藝術，這是鐵一般的事實，是無庸置議的。而構成舞台的要素，人之外，如佈景，照明……！都得研究。可惜在中國，關于討論這些問題的專著，目前似乎沒有看到；雖然，「戲劇月刊」也曾出過一個話劇專號，也曾有人討論過光與色的問題，因爲不是「單行本」的著作，這兒不介紹了。

最後，應該提醒的，就是我們從事劇運的同志，對于目前世界劇運的動向，大家得十分注意。因爲中國是世界之一環，世界戲劇變遷中，中國在這個連鎖關係上，不能不受牽動。于是，我們得認清目前世界劇運的動向，迎頭趕上去，才不至落後，甚至消滅。那末，目前世界劇運的動向是怎樣的呢？說起來話就長啦，因爲篇幅關係，這兒不便說。好在本文是「書目」性質，就舉出克己譯的「蘇俄藝術總論」(國際譯報社)裏的第三章「蘇維埃演劇」，和馬爾可夫著的「當代蘇俄戲劇」(潤蓀人圖台譯，天津大公報代售)這兩部書來，以供劇運的同志慢慢地研究。

戲劇與劇場

——戲劇底文學性與演劇性——

孔一塵譯

戲劇是文學的一種類型，同時又是藝術底一形式；牠藝術底形式方面，爲求牠底全效果，實含有許多非文學的要素之貢獻，這些必不可少的要素，即演員，服裝，置景，以及這些要素之綜合，即所謂演出是也。

戲劇可以作爲一文學的類型，或活生的藝術底一形式，來加以研究。作爲一文學的類型，則可以在牠底種類中研究牠：若悲劇，喜劇，鬧劇，和趣劇；也可以在牠底藝術的作風方面研究牠：若古典主義，浪漫主義，現實主義等等；也可以從牠底技巧的要素方面研究牠：若情節，性格，對話，和置景。像別的藝術形式一樣有複雜的歷史，牠也可以依據這種的傳統，如決定題材之選擇，作爲典型的性格之表現，情調或氣分，對話底風格等等，來加以研究。像別的文學形式一樣，也可以從社會學底見地研究戲劇——這就是說，從牠與產生牠的特殊時代底人生和思想的關係來研究牠。末了，也可以從牠與牠底個人的作者的關係來研究牠——這就是，視牠爲牠底創造者底人格底表現和人生觀，而加以研究。

我上面指出的許多道路，都是戲劇與別的文學類型所共同的。此外還有一條道路接近戲劇，就是把牠視爲活生的藝術，視爲只有在戲院裏得了演員底幫忙，和戲院裡的一切技巧上的資助，才可能成立的藝術——這樣的研究方法，有所要求於文學的學生，爲其他文學形式所不曾要求的。

在戲院外頭研究戲劇，已成爲這麼習見的一條道路，所以學生們必須常常記着，研究戲劇底唯一適當的場所，就是戲院。尤其是當學生們關於戲院裡的戲劇的經驗，爲藝術上的和經濟上的理由，是極可憐地被限制了時候，我們必須堅持：學生們要訓練自己，不要視戲劇爲一文學的類型而拿牠來享樂，如同抒情詩，或小說，或小品文一樣，在寂寞的孤獨中享樂牠，而當視牠爲審美經驗底一形式，至于最大限度的效力，而許多非文學的要素，都必須是助成這審美經驗的效力的。

確實嚴格說起來，一本劇本非到牠在戲院裏當着觀衆之前上演之時，仍不是戲劇，因爲，若果那劇作者眞曉得他是在幹什麼，他一定不會忘記他是在用語言來創造出一個形式，而對于這形式，演員和劇場一定會以生命賦予牠的。而且實踐的劇作家假定他底作品一定要容受評判，的感動本能，激動情緒，而這評判，本能，和情緒，並不是寂然孤坐於他書齋中的學生底，而是集於劇場裡各式各樣氣質的廣大觀衆們底的。這些觀衆們一定會影響彼此底反應，而彼此底反應至少也會結合爲超個人的一實體。牠底經驗是超於所有劇場裏的個人底總經驗的某種東西。

而且研究戲劇的學生，若果不常常記着一本劇本不是寫來在觀念論者想像中底抽象的劇場上演，而是在表徵着一特殊的時期的劇場，也是具有人間底任何結構與組織底場所與限制的劇場上演的，則他對于戲劇中的種種價値，會得不到十分之一。總之，學生應當弄清楚那劇本是在牠裏面寫成或在牠裏面表演的那劇場底性質，一如牠之存在于那時期，以及儘可能明白生動地留心所研究的劇本是爲牠而寫的那表演場的容貌，結構，和氣氛等等。

劇場和戲劇之間的關係，固然不是容易決定的。已往的勃蘭打馬秀士(Brander Matthews)常在寫作，好像那劇本是劇場底一種不重要的副產物，又若對于劇場建築爲小心的研究，會可以說明莎士比亞(Shakespeare)莫里哀，(Moliere)亞里士多芬(Aristophenes)，和王爾德(Oscar Wilde)諸人底戲劇。但是劇場和戲劇之間的關係，不是相對地簡單的因果關係。這種關係，亦如婚姻底關係一樣，是互相影響的動因底關係。劇場是常在改變中的一種形式，而劇作家也是在改變中，有時並且是有意革新的實體。所以這種關係是存在於兩個不定物上面的，因之對于每一劇作家及每一劇場結構底式樣，其關係常需要重新決定。

中央國醫館推薦之
空前醫學巨庫
中國醫學大成
樣本價表：承索卽奉

普及讀者購買
特售選本預約
名貴醫籍．分册定價．不論多寡．
自由可選．按部繳費．便利無比．
是未定整部醫學大成諸君
——人人歡迎之好消息——

本局應各地讀者熱忱之要求，特將中國醫學大成，全部分册定價，發售選本預約，全國醫家，無論欲購何書，均可按部繳費，自由選定，便利無比，如欲預定整部者，仍照七月一日以後預約價辦理，以示優待，備有樣本，函索卽奉。

上海及各省　大東書局發行

最新出版
第一期　六種共十三册
總目提要．每册二角

書名	著者	卷	册	價
脈說	清揚州葉霖子雨著　曹炳章圈點	二卷	二册	三角
玉函經	唐杜光庭撰　宋崔嘉彥註　新安程林雲來校刊　曹炳章重校	三卷	一册	一角
靈樞識	日本丹波元簡著　日本活字本	六卷	六册	一元三角半
增註十藥神書	元長洲葛可久撰　清周楊俊註　陳修園辨註　潘蔚盾評	一卷	一册	一角
張氏溫暑醫旨	清紹興張畹香撰　鄞縣曹炳章校	一卷	一册	一角
重訂醫門普度瘟疫論	明吳有性又可原著　清孔以立原評　龔紹林加評	三卷	二册	三角

最近出版　十大新書

書名	編著者	册數	價
新公文程式全編	編者姚毅孫 蔣息岑	全一册	三角五分
法學叢著 民法物權	編著者劉志敭	上册	五角
兒童歌劇 雙雙雁	編者徐哲梅	全一册	一角
統計及商業調查	編者呂仁一	全一册	六角
太極正宗	編者吳志青	全一册	八角
童子軍初級課本	編者趙邦鑠	全一册	二角五分
童子軍中級課本	編者趙邦鑠	全一册	三角五分
童子軍高級課本	編者趙邦鑠	全二册	七角五分
童子軍三級課程訓練法	著者脫考爾希	全一册	一角二分
兒童世界史話	原著者D. M. Hillyer	全一册	七角

財政廳前大東書局

形圖五用大方字
辨形讀音知義與字畫圖
識字二一盒　省讀一年書
化費四角　省一年學費
授此方字使兒童容易懂　容易記　容易學習
每盒附有指導書　使教者易教　學者易學
犧牲品　每日限售一千盒
全二一盒——每盒祇售一角半（寄費每盒一角一分）
合購二盒特價四角　合購四盒特價七角　寄費另加
兒童禮品　送糖果　不如送方字

（本字大小式樣）正面看圖識字　背面習字學畫
特價十二月底止
世界書局發行

廣州世界書局——特設
特別廉價部
本月十日截止

本局向以倡導文化爲懷抱，十餘年如一日；現因鑒於市面之不景氣與讀書界求知慾之殷切，特闢特別廉價部，將本局歷年來略受風靡而內容完整之各種書籍，大批陳列，以最低廉之價出售，以存書售完爲止。爲日無多，良機不再，幸讀書界垂鑒焉

內容完整　略受風晒　門市現購爲限　存書售完爲止

畫刊 第六期

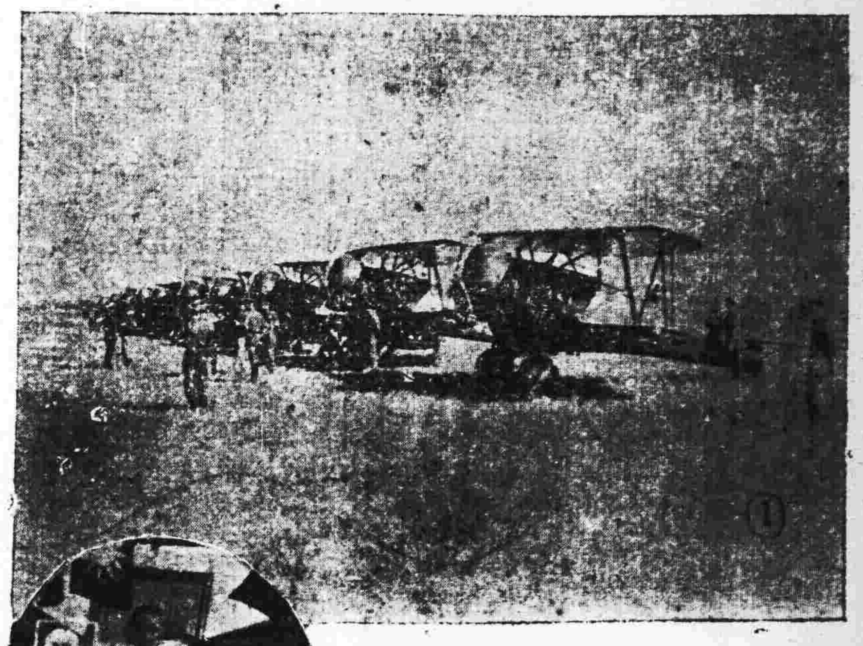

〔一〕上海各界購機祝壽參加命名典禮之中正隊飛機〔二〕王主席吳鐵城市長致詞

【三】參加表演之女飛行家李霞卿女士與其所駕之中國飛行社教練機力特號

【四】蔡勁軍夫婦與滬警號飛機

魯迅先生十月廿二日下午二時出殯執紼者甚衆。上圖爲魯氏遺像　【國際新聞社攝】

歸程　【劉維義作】

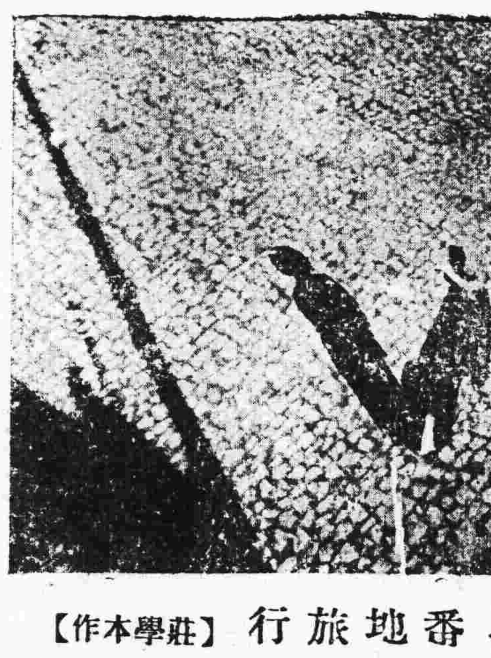

街頭　【高嶺梅作】

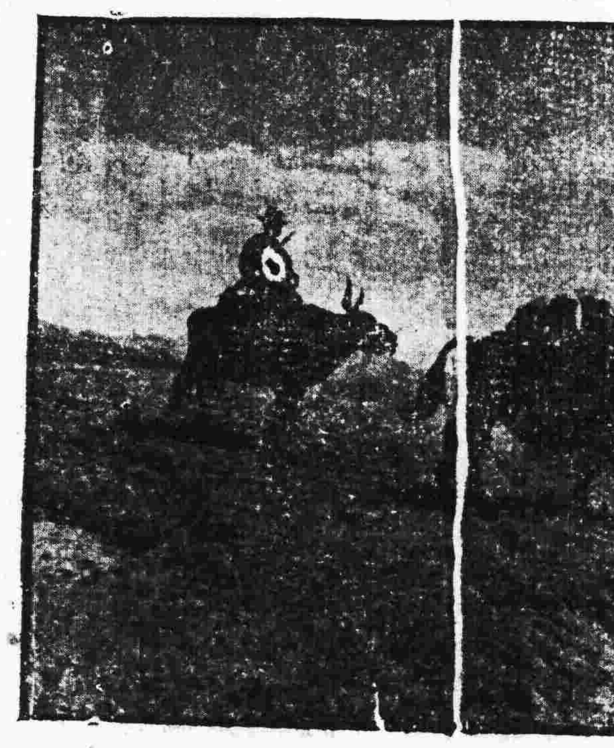

番地旅行　【莊學本作】

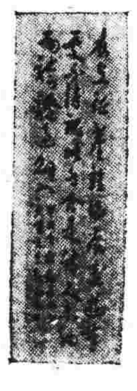

單次剛草書

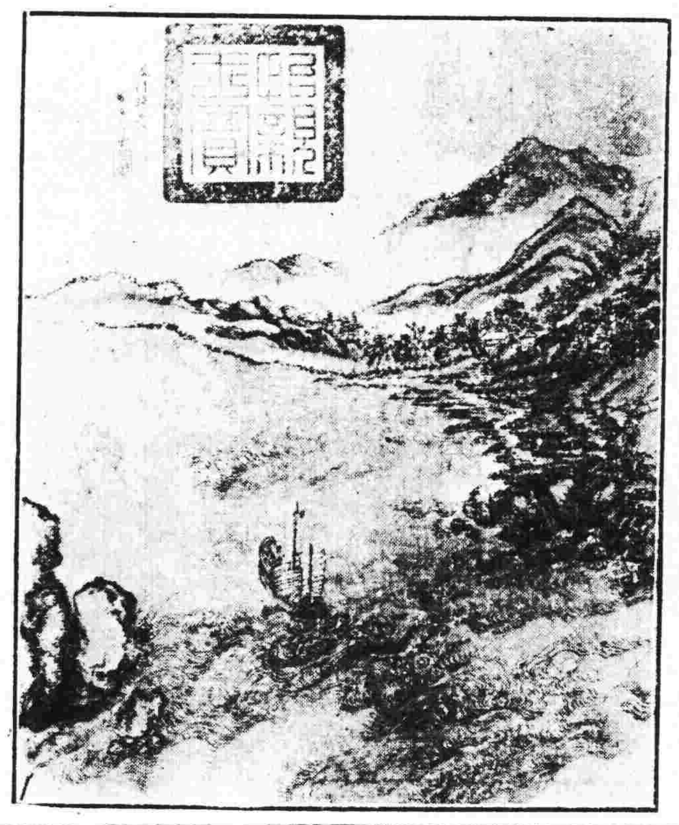

王石谷山水　【香翰屏藏】

古畫　【香翰屏藏】

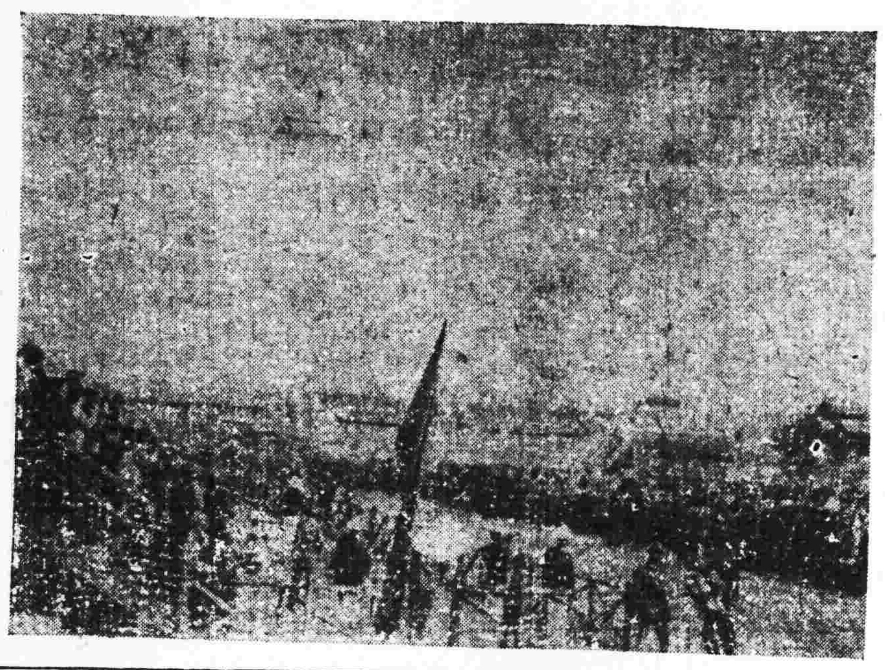

南昌各界於十月卅一日晨舉行慶祝蔣委員長壽辰大會圖爲飛機繞會場散發傳單情形　江西省黨部宣傳部攝

晚間化裝遊行　模範勞動服務團宣誓 ×者爲團長劉家樹　江西省黨部宣傳部攝

芎歸精係以最新科學方法提取川芎當歸北芪之精液製成凡能服食以上藥料之人服芎歸精收效尤速確能治氣虛血弱精神不足一切身體虛弱各症而且不燥不膩不苦不辣開酒開水服食利便每瓶六毫每打六元

代理處——省港四鄉各藥房
分銷處——長堤市場・南嶺市場
總發行——大同路華陀藥房 電話一五七三

戒煙良藥 快活靈

確實功效

戒烟良藥快活靈絲毫沒有毒質，藥性王道，能使煙癮在最短期內安全斷絕，不傷元氣，並且能肅清體內不良血液，即使毒癮深入筋骨，最後階級，亦能根本剷除！

服用快活靈的過程中，對於自身一些不覺得痛苦，自然而然的見煙生厭，煙癮逐漸遞減，這就是證明到最後一嗅煙味便要嘔吐，不能入口，證明毒癮已經徹底肅清，並且決不會再反癮重吸，從此脫離黑籍！

快活靈既含高貴成分，藥力這般神速，並且功效如此偉大，但是售價卻極低廉，所以又爲大衆所歡迎。

快活靈以絕對不尚空言，服者如無效驗，可奉還原幣，以示信實。

快活靈專戒鴉片紅丸每盒一元四毫小盒六毫

如何強健身體

龍虎大力丸之功效

身體強健是成功之秘訣，萬事皆能成功；故保護身體康強，切不可忽視。腎弱則易患腰背痠痛，夢遺滑精等症，腎虧衰弱，病症重難治，因循自誤，精神衰弱，大致成虛損諸症，請速服龍虎大力丸，遺精者滿意，確係對症良藥，誠爲補腎固精之滋陰良劑也。

主治腎部虛弱，遺精夢洩，頭昏目眩，記憶不良，夜多小便，腦力不足，氣弱血虧，手足酸軟，腰痛背酸，食慾不振，先天不足，後天失調，神經衰弱，發育不全等症。龍虎大力丸每瓶一元二毫

利生藥房經理

廣州市海珠路

分銷 第十甫震華藥房　香港永樂街中德藥房　梧州震亞藥房　石岐中西藥房　佛山永安藥房　江門中法藥房　韶關五洲藥房　本市外埠各藥房均有代售

藥特靈

衛生設備雖至週且密，然仍不足以防止夏日之腸道疾患，惟有服用藥特靈丸，方得防免痢疾以及一切腸道疾患之危險。

拜耳大藥廠

廣州謙信洋行總經理各處藥房均有代售

廣西全省經理梧州居仁路五十二號和興號　四邑石岐陽江經理：江門蓬平路九十號協和藥行

腳氣！腳氣!! 腳氣治愈!!!

弟等生長北方未嘗遠行茲因革新特聯袂南下任職于斯豈知甫抵粵垣未及一月便覺雙足麻木步履維艱漸至浮腫壓痛心跳氣促食慾減退全身不適友誼告以病患腳氣並介紹之門蒙馬醫師細心診治並告以攝生之方不旬日弟等二人之病果先後痊愈感激之餘特登報鳴謝俾同病者知所求醫焉

馬畏如大醫師　呂若雄　蔡顯鈞　同頌

肺病早期診斷治療

唐太平醫師啓事

本醫師向承父業專醫肺病已十八載爲求集思廣益採長棄短起見特往環球考察經歷歐美諸國（德英法日奧瑞士等）曾任德國柏林醫科大學肺科教授埃Ｓ士ＥＩＳＮＥＲ專醫理所又任英國布朗頓胸肺病院 BROMPTON 實習治肺手術均領証書歸國後照常應診（診療所）廣州下九路（時間）上午九時至一時

創製太平保壽汁 又名鈣葡糖魚肝油 能使瘦弱變爲肥壯 滋陰養血保肺健體

德國醫學博士 黃慰民

歷任國立大學教授

全科醫師專門眼科

本醫所最近設備有優良之德國哈腦太陽燈及電療機各科治療機械方法及特効針射藥品均備統治各科病症醫藥各費手術割症一律從廉收費

門診每日上午八時至下午六時診金壹元

（醫務所）一德西路禁烟局隔鄰四六四號電話壹肆陸肆貳

敬謝外科瘡科專家郭友誠大醫師使我臭狐從此不臭

弟兩腋發臭，爲時甚久，即爲人恥，爲人厭。出汗時則惡臭薰騰，交際上大感不便，因恐爲人覺，乃歷搜中外臭狐藥品，水也，散也，塗擦殆遍，均暫減少，無法根治。偶聞友言一德路石室前外科瘡科專家郭友誠大醫師擅用手術將腋下臭腺剔除，永不復臭，因往求治，果於一星期內告全愈，至今一載，絕無氣味發出，湖思郭醫師手術敏捷，施術時毫無痛苦，施術後即可安步回家，無礙工作，誠專長之技術也，特頌揚之。郭醫師前赴外國考察，經已回粵，照常親行診療：內消頸癧。痲症。瘡砂。淋癧。閉尿。痔漏。補崩口。補崩缺。暗瘡。雜症。一般大小外科手術。

華南路源隆陳子堅敬頌

葉培初醫師啓事

培初任東山兩廣浸會醫院院長兼內科主任十餘年對於內科各症經驗不少尤好研究診治胃腸疾病近因醫務太忙特將該院院長及內科主任實職辭去祇任名譽院長全日在大新路（石室後便）本醫務所應診此啓 電話一四一五八

時間 午前門診 午後出診 急症隨請隨到

X光照胃腸須在進食前心肺各部隨時可照

許修五割包皮

包皮過長原爲藏垢納污之所障礙發育割去之則可以恢復健康本醫師專門割症十有餘年對於學生及貧苦平民贈醫藥收費從廉且可免留醫也不用換藥又無痛苦能操作如常

特治 花柳疳疔。慢性白濁。婦女暗病。久難受孕。男子腎虧。經期不調。早洩一切生殖器病。

▲診期上午九時至五時　▲電話一三一零四

醫務所廣州市西濠口新亞酒店對面

德國柏林大學醫學博士（十三甫馬路式七號）（電話壹六九壹三號）

前任國立中山大學教授　本市花柳皮膚主任

馮聲普

▲門診壹圓 ▲留醫式圓 注射由式圓至陸圓 各種化學血清生物檢驗一切物理治療均備 德國最新痲瘋檢驗法（星期日照常）

血蛇惡癬救星

獅標 那必敵血毒片

此藥行銷各埠十餘年治愈登報恭頌者指不勝屈無論血毒血蛇惡癬見有瘡瘍紅癍面熱耳紅皮肉浮腫虫行蟻咬毛髮易脫等狀花柳疳疔各種毒症及皮膚瘡癬均掃滅無遺

每瓶叁元六毛

大新公司　先施公司　仁壽　老威　普威　新世界　五洲　國華　各埠各藥房均有代售

一德路任永雄醫所發行